工商晚報

The Kung Sheung Evening News

督印及承印：工商日報有限公司　香港灣仔分域街十八號

各部電話：編輯部：二七零七零六　採訪部：二八零零八七、二七三四九二、二八二五四零　營業部：二七九三零七、二八零七八七　廣告部：二八二四五五　社長室：二七五零五六　總編輯：二七七二六一　經理室：二七五四一　中區辦事處：二式五九八、二式一三八五　電報掛號二零七五　郵箱六二號

出紙兩大張售價式毫

倘加堅持排我決定　美國將退出世運會競賽

【蒙特里爾二日路透社電】蒙特里爾奧運會的組織人員今日宣稱，雖然發生中華民國參加比賽的爭執，但各項比賽，仍將按照原定計劃舉行。

加拿大拒絕讓四十二名中華民國代表用中華民國旗幟參加是爭執的癥結所在。瑞士的國際奧運委員會昨天曾就此事提出抗議，其後華盛頓方面又發出猛烈的抨擊有如投下一枚炸彈。

美國奧運代表團聲言，如果加拿大政府改變奧運的政策，美國隊將退出比賽。

該等組織人員證實第廿一屆奧運比賽將繼續舉辦，雖然發生中華民國代表團的問題於前，和美國揚言退出之後。籌備委員會的發言人於記者招待會中說：「我可以說我絕對相信第廿一屆奧運會將會在此間舉行，我不能提出我的樂觀理由，但我相信奧運比其他任何事更重要。」

他說，二十個奧運會委員中已有八個同意接受北平隊和拒絕台灣隊的參加，該會將會受到要採取一致決定的龐大壓力。

該方面人士說：「將會有一個人數衆多和資深的北平代表團前赴蒙特里爾出席奧運會會議。」

這等會議是在奧運開始前舉行的北平代表團將以視察員的身份列席。

【洛杉磯二日合衆國際社電】中華民國著名運動員楊傳廣就加拿大當局決定如若中華民國運動員聲稱代表中國的話，便禁止他們參加在蒙特里爾所舉行的一九七六年奧林匹克各項賽事一事時，表示憤慨。

楊傳廣說，他對加拿大當局所作出的決定感到失望，但不覺得詫異。楊氏現正與紀政一同擔任中華民國田徑賽選手的教練。

他向合衆國際社說：「這些糾紛常在奧運會中發生，甚至當我在羅馬比賽時亦一樣。」

政治陰影籠罩世運會　加拿大一意孤行　揚言無商討餘地

【蒙特里爾三日路透社電】加拿大今晚重申拒絕准許台灣運動員以中國名義參加競賽，使定於七月十七日舉行的奧運會面臨一次新危機。

加拿大外交事務部一位發言人今晚說，國際奧委會與該部門的談判將繼續，但說：「加國立場是無商討餘地。」

【台北三日合衆國際社電】中華民國的高級體運人員，星期五指摘加拿大向政治壓力低頭，竟然禁止我國選手隊參加奧運比賽和說，他們將會向加拿大的決定挑戰。

這些職員們說，加拿大是因受到北平的政治壓力而不讓中華民國選手隊參加的。

中華民國的奧運委員及體育領袖徐亨博士說：「北平以爲使用政治壓力，便可頤指氣使奧運委員會。」

徐氏說，加拿大政府違反了准許各國奧運隊代表團參加的書面承諾，這實「荒謬已極」。

中華民國奧委會的職員，對中華民國代表團能夠前往蒙特里爾之事，抱持謹愼的樂觀，因爲國際奧林匹克委員會「不會亦不可能接納加拿大提出的完全違反奧運精神的要求。」

【渥太華二日合衆國際社電】外交界人士星期五日說，一隊「人數衆多和資深」的北平代表團將參加奧運舉行前的會議藉以勸說這個世界運動組織，准許他們入會，和趕走「中華民國」代表隊。

該方面人士說，未知此舉會不會促成奧運等組委員會於一九七六年夏季奧運會於七月十七日舉行前，由北平隊取代台灣隊。

被控官職與收入不相稱　退休考牌官張錦棠無罪

【本報訊】退職考牌官張錦棠，被控擁有的財富與官職收入不相稱案，今晨在維多利亞地方法院判決，法官聆聽控辯雙方的陳詞後，卒判被告無罪釋放。

被告張錦棠（四十二歲），被控於一九七二年八月廿六日當時身爲考牌官擁有財富與當時或過去之官職收入不相稱。

環姐競選盛會　揭幕禮今舉行

【本報訊】環球小姐競選盛會今晚八時在利舞台舉行揭幕禮，而各準環姐亦在大會安排下，積極進行綵排。

丹麥小姐香遜昨日兼程抵港趕及參加揭幕盛況，牙買加小姐則因國家有事，取消來港。

七十三國佳麗今晨九時開始已在利舞台綵排，一直至下午一時，稍事午膳休息，又要作服裝綵排。

明日下午，準環姐將在希爾頓酒店爲下週一舉行的慈善服裝表演會綵排。

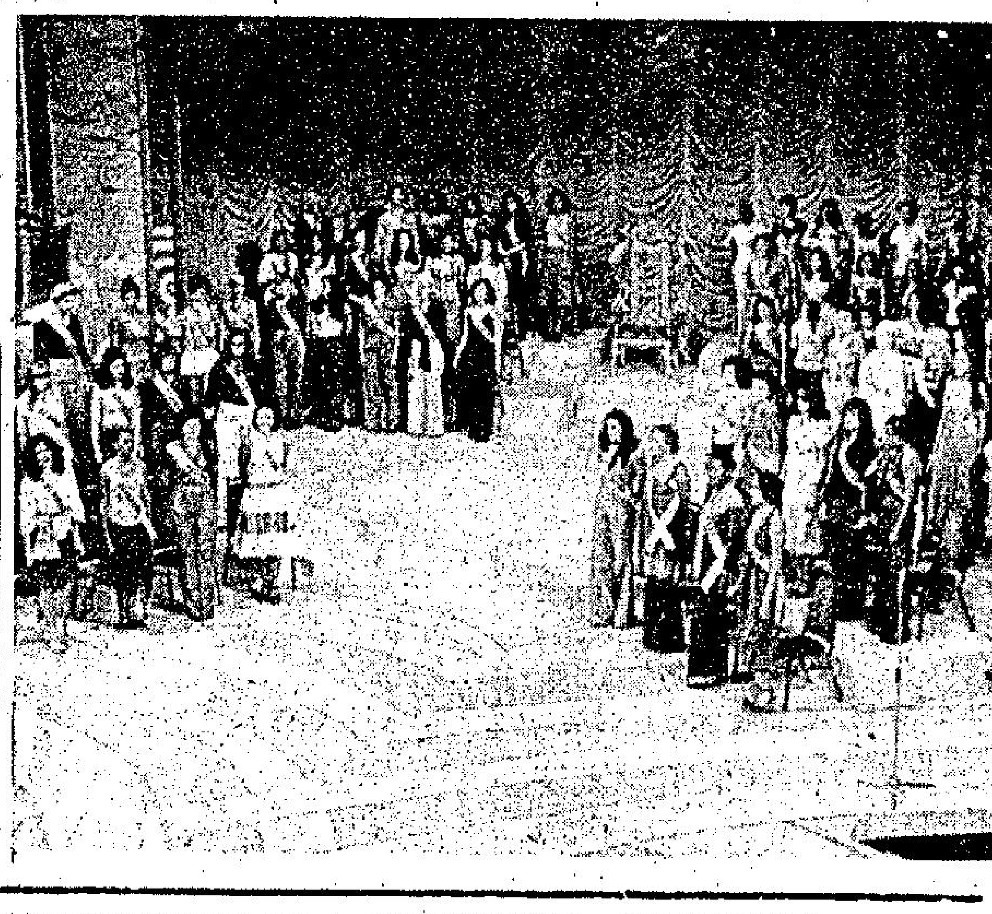

（左圖）準環姐今晨在利舞台綵排。

希臘小姐　18歲生辰

昨天是七月二日，環球小姐開幕典禮的前夕，同時亦是與賽希臘小姐美蓮娜的十八歲生日。美蓮娜昨午參加山頂電視錄影，當她在山頂餐廳午餐時，智利小姐、西班牙小姐取了一塊蛋糕，燃了一根蠟燭，給她來了一下驚奇。「眞是太美妙了！」美蓮娜說「這是我永難忘的一天」。

新註册財務公司　祇一百六十多家

【本報訊】本港曾如雨後春筍之財務公司，依照新頒法例申請註册成爲接受存款公司者，據助理銀行監理處長馬敗謂，祇有一百六十七家。

根據新頒之接受存款公司法例，凡接受存款之公司，必須於六月三十日之前向銀行監理處註册，否則不得經營此項業務。

馬敗謂，四五月間辦理註册之財務公司有七十六家，六月註册者有六十家。此外有三十一家申請在審查中，若符合條件，亦予批准註册。主要條件之一，係法定資本五百萬元，而收足股本必須不少過二百五十萬元。今年四月一日以前成立之公司准於兩年內收足法定資本。六月三十日前未註册之公司，如繼續接受存款，即爲違法。

六月三十日以後，新公司可隨時登記，但必須最少收足二百五十萬元資本。

註册財務公司接受之存款，不得少過五萬元。

今日天氣預測

今日天氣預測：吹和緩之無定向風，間中有零散驟雨及雷暴，午間有短暫陽光。最高氣溫約爲攝氏卅度。天文台於今晨十時錄得的室外氣溫爲攝氏表二十七度，濕度爲百分之九十三。

潮水漲退時間：高潮：凌晨二時四十六分，下午十一時五十一分。低潮：上午七時廿五分，晚上八時四十九分。

共市委員提建議　港產紡織品　將獲特惠稅

【本報訊】本港輸往歐洲共同市場之紡織品，將可享受普遍特惠稅計劃，如歐洲經濟共同體委員會昨日在比京提出之建議能獲九國批准。該委員會昨建議，由明年起，除羅馬尼亞外，所有發展中國家及領土之紡織品，均可獲特惠稅輸入。

自一九七一年以來，本港即致力於使歐洲共同市場取消對香港紡織品與皮鞋入口之歧視，但未成功。

關於委員會新建議之消息，工商處發言人昨夕謂仍未獲悉。

此舉如實現，本港輸往共同市場紡織品之關稅，將會一如吾人競爭對手如新加坡、韓國、印尼及菲律賓。

（根據新普遍特惠稅建議，一九七七年之入口限額將以一九七四年爲計算基礎，換言之，一九七七年所有共同市場輸入之各種紡織品將比一九七六年增加百分之五十一。

龐德義請求減刑　理由不足遭駁回

【本報訊】因與九龍交通總部龐大貪污集團有關，現正在服刑期中之歐籍高級督察龐德義，昨向高院提出上訴，要求減刑，惟上訴法庭法官於聆畢上訴人陳述上訴理由後，認爲上訴理由不足，原審法官判處適當，予以駁回，維持原判。

上訴法庭法官由正按察司貝理士，副按察司碧克靈及康士三位法官組成。

上訴人龐德義，卅六歲，原被控於一九七二年一月至七五年十月期間，與其他人串謀妨碍司法公正，違反本身職責，於今年四月廿九日在維多利亞地方法院被高禮華法官判處入獄兩年。上訴人提出理由稱：他係由伊朗回港向廉署自首，且與廉署十分合作，承認控罪，然後被判入獄兩年，惟是目前在審訊中的交通部貪污疑案，其中若干名較早時不認罪，其後改爲認罪的被告，其中被判刑期最長的亦祇不過是兩年半，相比之下，他的刑期顯然太重，故要求減刑。

英烈殊死因下週聆訊　遺書內容將有所披露

【本報訊】曾引起諸多忖測的英烈殊遺書，預料將可能在下星期一的死因研究中有所披露。

在爲期兩日的公開聆訊中，其他有關英烈殊的文件亦會公開。

在此次死因聆訊中，將有二十名証人出庭，其中包括廉署行動組主任彭定國，其他証人則包括英烈殊生前友好、同僚及案發前一晚最後見死者之數名人士。

英烈殊係於上月十二日清晨被發現伏屍於尖沙咀警署內，其身旁遺有長達六頁的遺書，當時其遺書內容曾引起諸多忖測。

奧運熱門人物獨有資料　法國百一高欄好手　刊第八頁

Metropole RESTAURANT & NIGHT CLUB

新都城酒樓夜總會

10:30 沈常福人馬 星加坡抵港 沈氏什技精華

脚踏直梯・肩頂刀圈

黑布蒙頭・聽聲辨位

飛身穿越・間不容髮

刀尖下揾食・豈能無功夫！

12:15 "亢騷" 舞步花式示範——時代青年熱愛的舞蹈

茵茵・蕭妮・李潔婷・方莉・安娜・李莎莉・盧瑞娟・藍其玉

菲島"小鳥"女子合唱團演奏最新週末跳舞音樂

生日派對席480元・派對晚餐每對80元・歡樂小飲每對40元

5-630222　5-627919

工商晚報日報主辦　奧林匹克世運會　競猜有獎遊戲

頭獎：香港假日旅運有限公司雙人泰國豪華旅遊五天　價值$2,900

式獎：浪琴電子準秒表壹隻　價值$1,680

叁獎：台灣民生物產有限公司二十吋高陶瓷福祿壽三星壹套　價值$860

只須填答下列問題：

(一)本屆世運會在加拿大什麼地方舉行？

答：　（答中得30分）

(二)本屆奧林匹克運動會獲金牌最多的是那三個國家？各得金牌若干個？

國家				註一
金牌	個	個	個	註二

註一：猜中一個國家得10分，三個全中得40分。

二：國家及得金牌數目全中者每組20分，三組全中得80分。

三：如只猜中金牌數目而國家名猜不中則無分。

參加者姓名：＿＿＿＿　電話：＿＿＿＿　身份証號碼＿＿＿＿

地址：＿＿＿＿＿＿＿＿

本人同意遵守工商日報有限公司的一切決定。

簽名：＿＿＿＿

安慰獎八個共十七名，依次爲：

第一安慰獎：美雅燈飾公司精美活動傍櫃壹套。

第二安慰獎：星光實業公司塑膠吊燈兩枝。

第三安慰獎：可宜皮具有限公司美國新款皮帶兩條。

第四安慰獎：東泰貿易公司康樂電動按摩墊壹個。

第五安慰獎：東寶洋行嘉蘭情緒筆兩枝。

第六安慰獎：香港貿易公司東洋牌座枱收音機壹個。

第七安慰獎：台灣榮泰公司乾濕電兩用電子計算機壹個(附插頭)。

第八安慰獎(共十名)：各得贈閱工商日報壹個月。

參加辦法：

(一)參加者請剪下表格，用楷書塡寫姓名、地址及身份証號碼，貼在信封後面，寄「香港分域街十八號工商日晚報「奧運會」競猜比賽」收。

(二)請勿用鉛筆塡寫。

(三)每項分數相加後，積分最多者爲第一名，得頭獎（如全中有150分）積分次多者爲第二名，得二獎，依此類推，如有積分相同，則以抽籤方式決定名次。

(四)截止日期爲七月二十日下午五時，以郵戳爲憑。

(五)審核表格及領獎日期另行公佈，競賽結果一經公佈，參加者不得異議。中獎者憑本人身份證領獎。

附註：凡本報員工及其家屬，均不得參加是項競猜。

附上屆奧運會得金牌最多的三個國家，以供讀者參考：

國家	蘇聯	美國	東德
金牌	50個	33個	20個

旺角奶路臣街2號　單邊渡船街（海傍高速公路）

順景大厦

尚有75年期

B座向南花園洋樓　正面向南　面對花園　環境幽美　冬暖夏凉　有通風凉快之利　正是千金難買向南居

A座向海花園洋樓　面對海景　綠水青山　視野廣闊　胸懷開朗　東方之珠夜景　萬家燈火　盡在眼簾

六仟餘元即可買樓

以後月供，等於交租

一廳兩房　一次付款只售　六萬九仟元起

一廳兩房　分十五年每月只供　四百五十元

旺舖每間只售　十萬餘元起

地盤設有樓宇模型示範

歡迎到址參觀選購

（假日照常）

備有精美說明書，電索即奉

洋樓設計　梗房間格　柚木地板　顏色浴缸　伙伙單邊　間間四正　戶戶分明　房房有窗

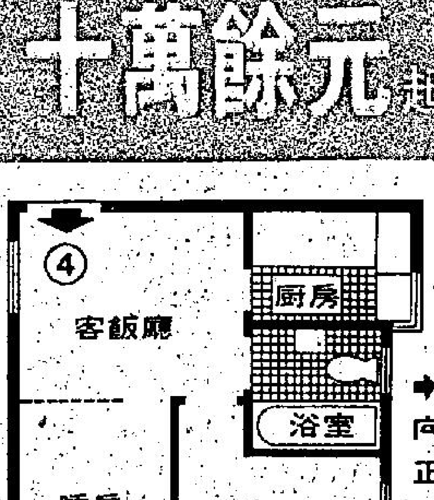

恒基兆業　香港德輔道中43號永隆銀行大厦6樓　電話：5-255828　5-222176（五綫）

台灣物產價廉物美　請到尖沙咀東英大廈、灣仔莊士敦道東生大廈、北角英皇道、旺角荔枝角道台灣民生物產有限公司參觀選購

阿根廷首都保安部
遭左派游擊隊爆炸
五十餘名警員傷亡

【布宜諾斯艾利斯二日路透社電】據官方發言人宣稱，一枚炸力強大的炸彈今天在此間聯邦警察局保安部的膳堂內發生爆炸，造成二十五名警員死亡，三十人受傷。

這個炸彈是在保安部大廈的樓下膳堂爆炸的。數小時之前，左派游擊隊在此間西部市郊與陸軍部隊發生追逐戰，有十七名左翼游擊隊被殺。

警方封鎖保安部及附近的聯邦警察總部周圍的地區，不許路人過往，救護車穿梭地來往於爆炸現場及警察醫院之間。

直升機在肇事現場上空盤旋，而警方的巡邏車亦在市中心不停地巡邏。

據一份於較早時發出的陸軍公報透露，有三名士兵在與游擊隊槍戰中受傷。目擊者形容是次衝突事件是陸軍在三月廿四日奪權已來，與左翼極端分子的一次最嚴重衝突。

部分警員現正在警察醫院排隊等候捐血。

警方相信這枚炸彈藏有十六至二十磅烈性炸藥。

記者與及攝影人員均被禁止接近爆炸現場。

美總統福特告訴三木武夫
美毛關係正常化
雙方無固定進展

【台北訊】據此間「聯合報」七月二日刊出華府特派員專電稱：福特總統於六月卅日曾告訴日本首相三木武夫，華府與北平「關係正常化」問題，雙方既無固定的進度，也無秘密協定。

華府日本方面的人士說，福特總統卅日上午在白宮與日本首相三木武夫會談時，否認近來華府與東京各地所傳，美國曾向中共承諾，將在大選之後承認中共的報導。

據稱，在這次一小時的會談中，三木首相曾詢問福特總統是不是在半年前福特總統訪問中共時，如東京每日新聞六月廿九日所報導的，美國已經向中共當局作了承諾，要在今年十一月大選後給予中共外交承認。

日本方面人士稱：福特總統答稱，美國與中共「關係正常化」向來沒有固定的進度。

最近華府方面也有關於美國將在大選之後承認中共的說法，他已經查過，這些消息來源既不是出自白宮，也不是出自國務院，他不知道這些消息是從那裡來的。

同一消息來源說，福特總統除了否認這些報導，並稱現階段美國與中共關係並無改變，他同時回憶起，去年十二月初他啓程訪問中共之前，世界各地也有關於美國將在他訪問中共時承認中共的報導，這些完全是揣測之詞，證明毫無事實根據。

據透露，福特總統與三木首相的會談，也談起自從周恩來死亡以後，中共內部發生權力鬥爭的情形，雙方並就各自獲得的情報交換意見。

瞭解情況的日本方面人士說，福特總統曾告訴三木首相，美國各有關機構，最近一直在研討中共內部政爭的變化，但沒有一個機構能肯定指出，究竟那一派能在這次權力鬥爭中獲得最終的勝利。

據稱：會談中，福特總統與三木首相對中共內部情況有一相同的看法，即迷惑不解。

南北越正式統一
河內將定為首都

【新加坡二日路透社電】越南國會今日一致批准國家統一和將河內定為首都。

此間收聽到的河內電台說，國會已批准新國旗、國徽和國歌。

電台還說，統一後的國家定名為越南社會主義共和國。新的國旗是紅底黃五角星。正式國徽是一面弧形的國旗，加上一面象徵工業的齒輪和象徵農業的兩條谷穗。

國歌將是「士兵向前進」，這是共和國在一九四五年建國以來的越南國歌。

在有四百九十二名議員的國會中，南北越代表差不多各佔一半。所有國會議員都疾聲歡呼，開始了「歷史新的光榮紀元。」

【香港二日路透社訊】據越南通訊社消息，越南國民議會今天一致選舉上任北越國家主席孫得勝為統一後的越南共和國主席。

此間收聽到該通訊社的消息說，范文同當選為總理，長征膺選為聯合國民議會常務委員會主席。

俄眞理報强調
歐共目標相同

【莫斯科二日路透社電】蘇俄眞理報今天堅稱，所有歐洲的共產黨都為共同的目標而工作，雖然他們的鬥爭情況各有不同。

這是克林宮的機關報於首頁發表社評，論述本週在柏林舉行的歐洲共黨大會，該次會議通過了一項保証各國共產黨有權制訂它們自己的政策的文件。

這篇沒有署名的社論說，所有共黨和工人黨，都是「參與同一鬥爭的人」，他們祇有一個方向，和一個共同的最終目標。

國際小姐 一九七六年國際小姐選舉總決賽本月二日在東京帝國劇院舉行。圖中下首為出爐國際小姐蘇菲婭·柏連（法國），上首由左至右分別為雙亞軍：娜菲莎·阿里（印度）、里華列多·方斯卡（巴西），第四名：蘇珊·卡爾遜（美國）。（合衆國際社無綫電傳眞）

人質生死期限迫近
阿敏要求以國與劫機者談判

【毛里求斯路易港二日路透社電】由於決定百多名人質生死的期限越來越接近，烏干達總統阿敏今日請求以色列與在安蒂比機場的劫機者談判。

阿敏因飛往此間出席非洲團結組織高峯會議，故不能與親巴勒斯坦劫機者直接進行談判。

他告訴會議人士謂：「當我離去時，人質哭泣不已，並要求我切勿離去。」人質現時逗留在裝置了炸藥的機場大廈。

這法航客機的劫機者表示，如果以色列及其他五個國家在星期日國際時間十一時未能交出五十三名親巴勒斯坦同盟分子時，他們將會把人質（以色列人及猶太人）殺死。」

這客機是於星期一在希臘上空遭騎劫的。以色列總理拉賓及幾名高級部長將在今晚的猶太安息晚會討論，怎樣與劫機者談判，釋放人質的對策。

以色列表示，雖然在一般情形下，它是不會與劫機者交手的，但以色列正準備談判，釋放部份巴勒斯坦囚犯。

亞敏總統在此間向五國元首透露稱，劫機的游擊隊人數比「帝國主義新聞界」所報導的六人為多。他說劫機者隸屬巴勒斯坦人民解放陣線。

國防部長高魁元於一日上午在辦公室，為新任參謀總長宋長志上將與海軍總司令鄒堅上將晉任授階。圖為高魁元部長為新任海軍總司令鄒堅上將授階。

英國黃金及美元儲備
上月跌六千二百萬鎊

【倫敦二日合衆國際社電】財政部星期五宣稱，英國的黃金及美元儲備在六月份下跌了六千二百萬英鎊（約一億一千一百萬美元）。六月底的儲備金總額為二十九億七千六百萬鎊（約五十三億一千二百萬美元）：這包括了黃金、美元、可轉換貨幣及特別提款權（紙黃金）等。

這數字是根據英鎊在六月三十日收市時每鎊兌一點七八四七美元的市價來計算的。

撤出安哥拉古軍
將秘密進駐剛果

【華盛頓二日美聯社電】美國情報人士稱：他們已接獲若干報告謂：古巴領袖可能準備派遣數千名軍隊，由安哥拉前往剛果共和國。

該等情報人士並稱：古巴總理加斯特羅的兄弟勞爾加斯特羅曾於上月前往剛果首都布拉札維爾，商討將來自附近的安哥拉之一萬五千名古巴軍隊重新部署剛果的問題。

據抵達美國的情報報告稱：勞爾加斯特羅已同意派遣數約三千名古巴兵前往剛果訓練剛果士兵，但該等報告並無暗示剛果政府是否有其他理由派古巴兵派駐剛果。

剛果共和國在某一段時間，曾成為古巴軍隊的運輸基地，及蘇俄曾對安哥拉的親馬克思主義部隊提供軍援，該等共黨部隊於後來擊敗由美國支持的分子。

炸彈炸毀飛機 在波士頓羅干國際機場上，東方航空公司一架渦輪螺旋槳式飛機本月二日被炸彈炸毀，烈焰衝天。另外尚有兩宗炸彈事件，波士頓國民警衛隊一間軍火庫和波士頓以北廿五哩麻薩諸塞州的新比利港一個地區法庭分被炸毀。三宗事件中均沒有人傷亡。聯邦調查局人員說，事前東方航空公司曾接獲匿名電話，謂炸彈會在機場和軍火庫爆炸。（合衆國際社無綫電傳眞）

搜集日美部隊情報
俄諜艦遊弋日本海

【東京二日法新社電】四十三艘蘇俄「諜艦」在日本海岸加强「秘密情報戰」。

據防衛廳消息來源稱：有六艘收集情報的蘇俄艦隻，在五月和六月曾七次在日本水域附近被發現。

這些蘇俄艦隻好像在收聽自衛隊的無綫電波，並且跟踪海上自衛隊的驅逐艦。

防衛廳自從經常在東京灣，日本南部的九州海岸對開和日本海發現這些蘇俄船隻後已加强監視。

防衛廳官員相信，蘇俄太平洋艦隊擁有十六艘「諜艦」和廿七艘海洋觀察船。

這些官員稱：這些俄艦隻不正常的接近日本是不尋常的。

日本海軍官員相信，蘇俄收集情報的艦隻的工作是攔截日本船隻的無綫電通訊，分析自衛隊空軍的雷達電波及收集有關美國部隊的情報。

蘇丹武力粉碎政變

【開羅二日路透社電】中東新聞通訊社從喀土木報導，蘇丹政府今天宣佈其武裝部隊已粉碎了一次政變。

根據這通訊社報導，蘇丹政府的宣佈說：「正當尼美利總統成功地完成其在美國及法國的三星期訪問後於早上回國時，有一黨武裝的民衆試圖發動政變。」

「經過數小時巷戰後，人民武裝部隊終於粉碎叛變者的企圖。」

報導又說：「掃蕩的行動仍在首都的街道上進行。」

福特總統本月一日在國會一個二百周年紀念展覽開幕儀式上，手持一幅紙卷，上有第四十四屆國會議員之簽名。圖中右立者是國會大廈建築師喬治·懷特。這個展覽展出自一八七六年來的歷史文物。（合衆國際社無綫電傳眞）

李小龍先生逝世三週年 隆重選映李氏創造性的代表傑作
今天六場 最港九旺 加午夜場
皇后 都爺 國泰 京華 太平 太安 麗聲 快樂 黃金 金門 帝國 國際 國賓 油麻地 萬年 好景 元朗 南灣
緊接唐山大兄·精武門·猛龍過江的經驗 更為本片創造了三腳以外的新型招式
同場加映 死亡遊戲 特輯 免替身 認眞 不易 內容豐富 千萬不可走寶
龍爭虎鬥
BRUCE LEE IN ENTER THE DRAGON

最新款式 電風扇
檯扇：8吋 $55.　9吋 $78.5　10吋 $95.　12吋 時間自動製 $160.
地扇：14吋 $156.　14吋 $198.　16吋 $220.
掛牆扇：12吋 $120.　14吋 $135.
樓底扇：16吋 $175.　寧靜
台灣民生物產有限公司　九龍總店：尖沙咀東英大廈
旺角分店：荔枝角道廿二號　灣仔分店：莊士敦道二十號　北角分店：英皇道一三五

工商晚報 分類廣告 銷數廣 效力大 收費廉
每段大字四個，小字三十四個，每天二元（日晚報聯刊，每段共收四元），醫藥類每天三元，不折不扣，以四段為限（日晚報聯刊，不在此限）。
凡涉及法律性廣告，請携同身份証來本報辦理刊登手續。
洽刊處
（一）中區辦事處利源東街八號地下 電話：二五四九五·二式壹式三八
（二）灣仔分域街十八號本報廣告部 電話：二七九三零七·二八零七零八
（三）彌敦道壹零零號東英大廈式零壹室生記租務處
（四）旺角荔枝角道廿二號東興大廈生記租務處
（五）油蔴地上海街三壹九號
（六）九龍城周生生珠寶金行有限公司（太子道四三二號）
（七）青山道周生生珠寶金行有限公司（青山道三二六號）
（八）油蔴地周生生珠寶金行有限公司（彌敦道二二一號）
（九）旺角周生生珠寶金行有限公司（彌敦道七〇七號）
（十）深水埗周生生珠寶金行有限公司（大埔道四七號）
（十一）佐敦道周生生珠寶金行有限公司（佐敦道卅七號L）
（十二）紅磡周生生珠寶金行有限公司（蕪湖街九九號）
（十三）荃灣周生生珠寶金行有限公司（荃灣青山道一九九五號C）
（十四）元朗周生生珠寶金行有限公司（元朗青山道八七號）
（十五）九龍彌敦道一〇〇號東英大廈台灣民生物產有限公司
（十六）北角英皇道一三五至一四三號民衆大廈台灣民生物產有限公司

出讓　官塘從置 讓出 塑膠廠單位四個機械玩具車仔模用具齊全現在生產中有意電892104鄭
旺舖士多 讓 西貢區生 萬財汽水雪糕櫃麻雀等生財用具營業中人手不足租伍佰餘元電H470860
租售　吉樓出售 土瓜灣 九萬三房一廳吊櫃多個不用裝修即入伙有意請電K式〇一五七八張洽
旺舖出國售 舖面濶仟餘呎租值高足一分息如要交吉亦可 日H241542夜K878682
尖沙咀地皇 一千五百呎 首期四萬九 ★全部冷氣裝修齊備★ ★交吉實價十七萬九★ 電話K317397洽
荃灣新樓售 河背街53號五樓五廳兩房 又54號三樓一廳平房 售可分期 電⑫422314
徵求　幸福婚姻服務公司 榮獲報刊電視電台好評 歡迎家長陪洽至九時 河內道二號五樓K689986
▲美滿婚姻▼專為各界仕女撮合美滿姻緣 委托來多歡迎親臨接洽或來電詢問K307079 南京街8-20號十樓1002室
商業

聘請　住家工人 請女工人供食宿 請電話
柯式印刷練習生 聘請柯式印刷練習生壹名，月薪四百元，有升機會，年18至20歲，無不良嗜好，要担保，有意者請詳列履歷相片及電話函本報信箱W99號
聘請女性文員 記錄 兩名 中三程度 有意者請電話⑫葵涌式式三四謝小姐洽
新雅裝修油漆 電話：K29615洽
中聯 專門搬屋 中聯搬運公司 香港H-627922 628973 九龍K-333560 333532 彌敦道K-632345 628647
遊河 璐明公司 遊艇最多 歷史悠久 5-446239 5-779076

醫藥　方敬文 跌打全科 專醫：新舊傷患 骨折脫臼 跌打雜症 遠年風濕 皮膚雜症 地址：深水埗荔枝角道
啟事　鴨脷洲街坊福利會（註冊公司）會員大會開會啓事
中南電子工業學校 彌敦道564號四樓A-E 電K845360 彩色電視．黑白電視．晶體管 無綫電 早午晚新班插班男女生7月7日開課 各科並附設暑期速成班 週末技術班 原理實驗並重
裝苑 日本裁技 立體時裝設計裁技招生 平面原型時裝科 繡帶花 立體裁斷設計科 素描科 留日導師主理H709286
必文速記 60-150 隨時插班 ⑤703667
香港標準商科外文學校 校址：北角英皇道425-431號二、三樓全座 電話：H611601 1968年教育司署立案 招1976年7月份新生
招生　暑期商科班語言班同時招生（詳細招生章程備索或致電查詢）

工商日報 工商晚報 分類小廣告 效力大，收費廉。 請電 H二七九三〇七或 H二八〇七〇八洽

京都 新聲 金冠　滿！六場放映　京都新聲加開午夜場·金冠五場
影評大讚 氣勢澎湃 萬馬奔騰　週末更擠 訂座從速
狄龍公司特務橫行片王之王
謀殺甘迺迪·圖殺戴高樂·機謀已見·各具·行刺柯西金　更令你大嘆觀止！
根據暢銷全球名著「行刺柯西金」改編　兒童不宜
行刺 RUSSIAN ROULETTE
一九七六年金像影后：露意絲·費莉莎　佐治·薛高　美艷新星：姬絲汀娜·蘭妮 主演
狄龍國際電影企業公司 DELON INTERNATIONAL FILM CORPORATION 榮譽發行

豪華 大華 華聲　第十一天 優待觀衆 不加座價
12點正·兩點半·五點正·七點半·九點九
歐洲公司榮譽發行七彩戰爭巨片
主演 李馬榮 羅渣摩亞
大煞星與亡命客 SHOUT AT THE DEVIL

你就是救星 垂危的病人急須輸血 請即到紅十字會捐血

香港動態

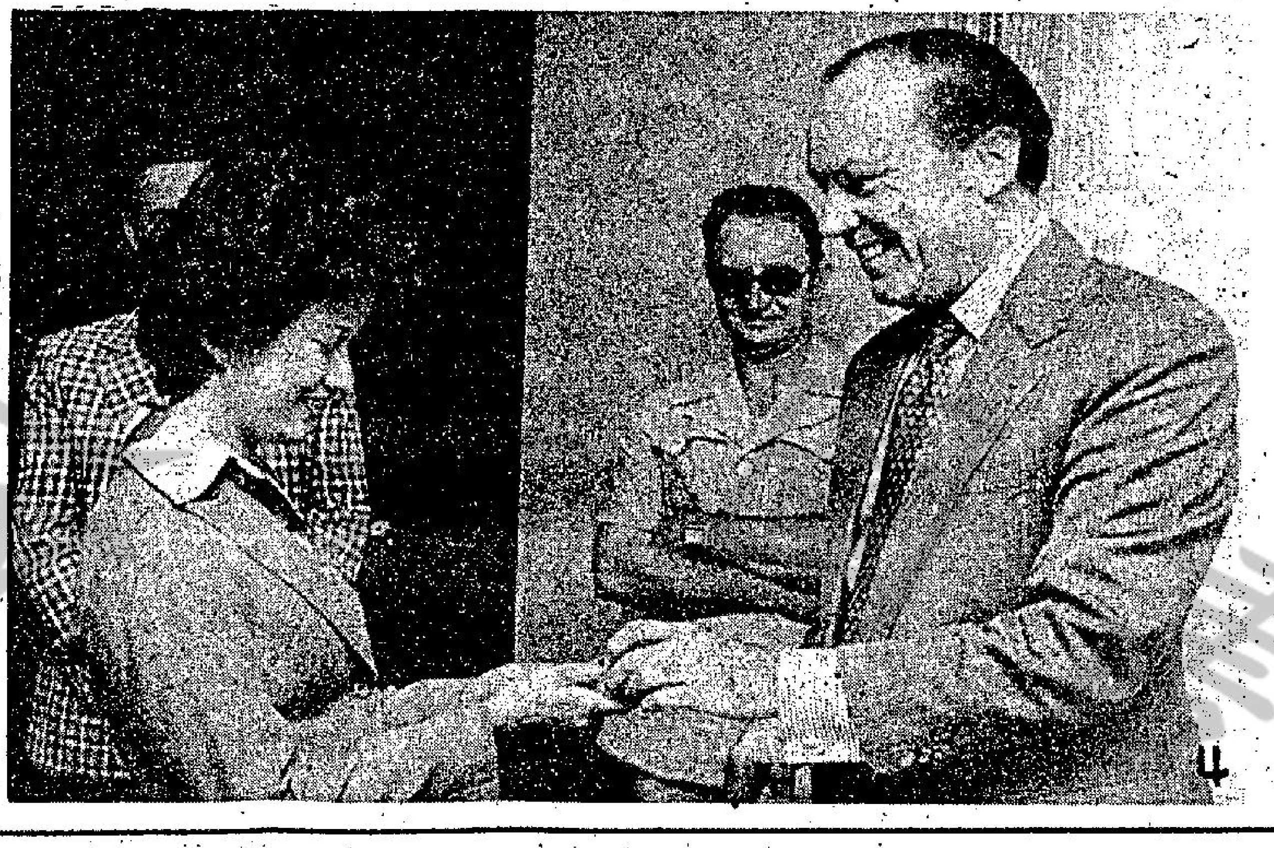

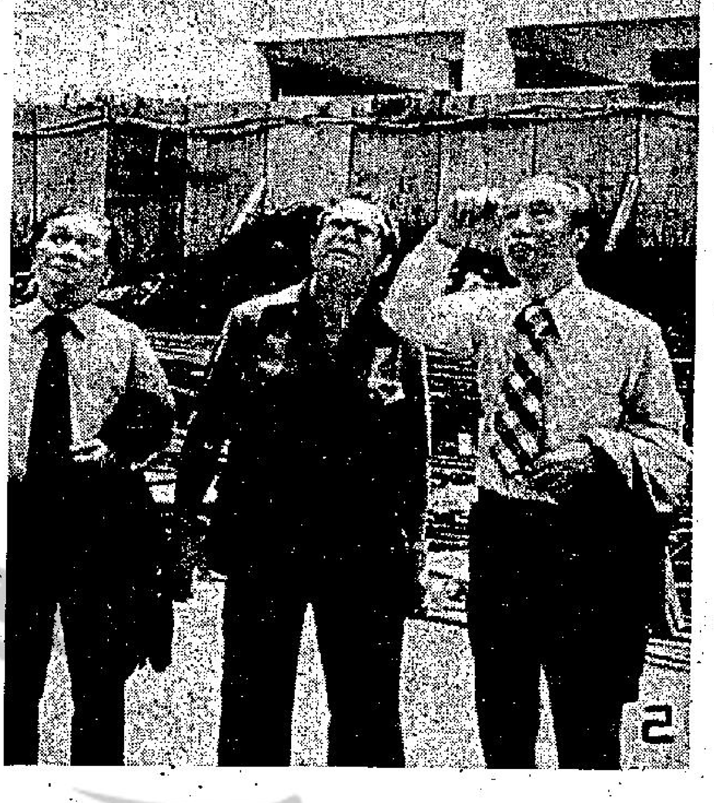

㊀五位亞洲佳麗，在本港訪問時，協助警方宣傳招募警察運動，在皇后碼頭與警員合攝（圖中自左至右：新加坡小姐、印度小姐、菲律賓小姐及大溪地小姐）。

㊁中華廠商會主席洪祥佩（右）及副教育司（工業）金偉樂，參觀職業先修學校地盤。

㊂港島青年商會將主辦第一次全港青年會議，大會主題為青年是未來社會之創造者。

㊃國泰航空公司董事長布立克日前在一項儀式中，向十一位資深職員，頒贈十年服務金章。圖為國泰航董事長布立克（右）頒贈服務金章予施沛怡總管事。

㊄圖示環境司盧秉信夫人在鋼纜銜接儀式中，為海洋公園價值一千八百萬元之架空纜車系統中之第一條架空鋼纜連接行傳統式洗禮，象徵性給予鋼纜生命和活力。

㊅與大窩口安居計劃有關的住客，在安居計劃辦事處填交申請表，申請編配新住所。

兩台奧運採訪隊出發
楚原赴台晤貝蒂談拍片問題
李香琴等應邀赴加演粵劇

△楚原執導的「天涯明月刀」，昨午在影城試片。雖然該片演員衆多，但出席者祇有狄龍和楚原，其他演員則一概未有亮相。

會後楚原表示將於明日赴台，一方面商談「白玉老虎」的結局，以便編寫劇本，另一方面，與貝蒂晤談拍片問題，貝蒂曾為邵氏效力，但因居留問題，返台後仍未能設法來港，這次獲邵氏幫助申請有關來港出入境手續，據說經已辦妥。來港後，貝蒂除了為邵氏拍片外，將會順道亮相於電視及在夜總會演唱。

狄龍亦透露，定於本月八日和蕭瑤一同赴泰國，九號在曼谷隨「瀛台泣血」一片登台，行程是四天，泰皇亦出席「瀛」片的首映禮。

等應加拿大「振華聲藝團」之邀請，前往加拿大演出粵劇，昨午三時啓程，前往送機者有梁醒波、譚炳文、森森、丁羽、甄淳等。

在上機前李香琴透露，到加後將略作休息，至七號始正式登場，此行為期一個月，計劃在八月初返港，因為要趕在影片「你係得嘅」上映前回港主理一切活動。

△無綫及麗的分享轉播奧運權利，為本屆奧林匹克世運會提供電視播映服務，兩台均派出一隊採訪隊前赴加拿大，實地採訪奧運消息。兩台第一批成員均定於後（五）日出發。

無綫由何家聯領隊，隊員有彼得蘭杜，張正甫、韋其舜、何守信、黄仲標、陳則華等。

麗的首批人員由林尙義率領，包括歐凱及余又凌，第二及第三批，則分別由馮翰英及敦偉文領隊。・鮑清天・

文教界座談會 討論影片主題

麥西美倫雪克執導，榮獲國際獎賽，深入討論生死問題的「行人」，日前試映招待，並舉行「行人」主題意識座談會，出席者有文教界知名人士及學生代表等數十人。這部發人深省藝術名片，將於本月中旬大公映。圖為座談會中情形。

嚴肅導演威廉惠勒 卻有輕鬆作品

威廉惠勒在法國出生，到好萊塢導演，這幾年來雖沒甚麼作品，但他和畲治寇加齊名。雖然，畲治號稱「女人導演」，威廉則有「鐵腕」之稱，他對演員，是絕對不講情面的，像個冷面的德國軍官。奇怪的是工作時嚴肅無情的威廉，卻能拍出風趣香艷的驚險片「偷龍轉鳳」來。也許，威廉對「偷龍轉鳳」的女主角柯德莉夏萍另眼相看，他找柯德莉夏萍拍「金枝玉葉」時，就一直對她溫言指示，到夏萍演「偷龍轉鳳」時，她已是片酬百萬的紅星，威廉倒不是為她地位提高而客氣，事實是他喜歡她的嬌弱清靈的氣質。

如果可能的話，威廉好幾部片的女主角，皆想找夏萍演，包括他在康城得獎的「蝴蝶春夢」。這部片的主角莎瑪醬愛茹，就在拍攝期中，挨過威廉的排頭，幾次想不幹。確實，名重一時的羅蘭士奧利化替威廉演「魂歸離恨天」時，威廉罵他像塊木頭，但羅蘭士今天懷念的承認，他在威廉身上、學到不少東西。

現年七十四歲的威廉，在好萊塢處於半退休狀態。但威廉還在籌謀一部大片，和畲治寇克最近拍了「藍鳥」相比，他顯得落後一步。

儘管「偷龍轉鳳」這描述孝女助父偷名畫的故事，在他手中，將一部「偷盜」片，成為輕鬆浪漫又不失驚險的片，為同類片開一先河，但他認為這是遊戲文章，應有部分量較重的作為他壓卷之作。

電視眼 ・張瑩・
編導與攝影師同樣負有重責

連日因趕戲而致開食都唔定時的「掙扎」編導王希奘，還是如前般柴賓，就以他的身裁而論，亦有資格做武師，他與麥當雄之瘦骨相比，勝出多多。

麥當雄與王希奘原是拍檔，前者是編導，後者是攝影，一個出計，一個攝景，結果打出如斯江山；及後，公司提升王希奘任「掙扎」的編導，曾引致很多人的忖測，認為此二人一旦分開，無疑是把家燕與小田分開，冇嘢睇！

拍電影式的片集，「搞機」之人認眞緊要，畫面的攝景全由他一手包辦，至於對白、鏡位的設計方面則由編導負責；編導想到好「橋」，亦要搞機之人醒目，一點就明，做到合晒心意先至有作用，而「搞機」雖然不必想更多，亦要將實際的困難道出來，從詳計擬，另行善法。

做攝影的能夠在話「得」之時，獲得編導信任，心情相當輕鬆，不過，若然對方用疑惑的眼光望過來煩幾句：「係唔係得㗎？上一次你話得，結果又攞唔準仂……」咁就乜都冇癮，有如此情形發生，就會種下禍根，愈「嚇」愈唔妥，結果連搞機本人都冇信心，拍出來自然更加水皮。

莫以為祇有編導有資格要求NG，其實，攝影師話句「唔得」，亦同樣過唔到骨，甚至現場負責錄音的工作人員話「唔得」，一樣要來過。此是拍電影式片集的普遍現象，并非編導的權力「旁落」所致。

在控制室錄影，是連貫而落的，即使做得不妥，亦可以在錄完之後即時查吓，「掂」與「唔掂」盡在編導的眼底，因此，得就得，唔得就再來過；依賴攝影機拍外景，就要在收工時返公司才可以知道「命運」如何，多少有些賭博的性質，一向有水準的攝影師當然不必別人為他擔心，從未聽聞麥當雄在與王希奘合作時期，對攝影師的能力表示懷疑。

狄士尼卡通片是假期清暑劑

無論是甚麼動物，在狄士尼電影公司的繪畫家的妙筆下，都會變為一個生動的動物明星，大笨象也是生猛的，不久與本港影迷再見面的奇趣長篇故事卡通片「小飛象」，就是把小象描寫為不平凡的動物，甚至憑牠耳朵，可以展翼升空。

一般象的耳朵雖然是很大的，但是在「小飛象」內的那頭幼象，牠的耳朵大得不平常。太大了，看來頗為異相，不幸牠在馬戲班內，遭受那些勢利眼光的動物，冷嘲熱諷，把「小飛象」當為怪物。但是馬戲班內的一頭生猛小鼠添美，眼光遠大，瞧得起牠，不但對牠極為同情，認定幼象的大耳朵，絕不尋常。果然小飛象後來成為世界上唯一會飛的象，是有情節的卡通長片。

「小飛象」的內容使人哈哈大笑，非常關心，尤其是牠能展開大耳朵高飛的時候，噴花生射擊平日諷刺牠的動物。「小飛象」最出色是它的配音，那一列傲及半火車頭發出的聲音動物的火車，配了半人，非常諧趣，聽來有如火車在講話。這是借助於一種新式的錄音工具，錄了眞的火車頭聲音，再加上人的聲音發出來的。「小飛象」的火車聲音有如火車頭會講話，妙不可言。狄士尼電影公司的卡通，一向是給影迷帶來歡樂的，老幼咸宜。「小飛象」將是在暑假內，給任何階層帶來的其中一份消暑劑。

影視傳真 …陳德華…

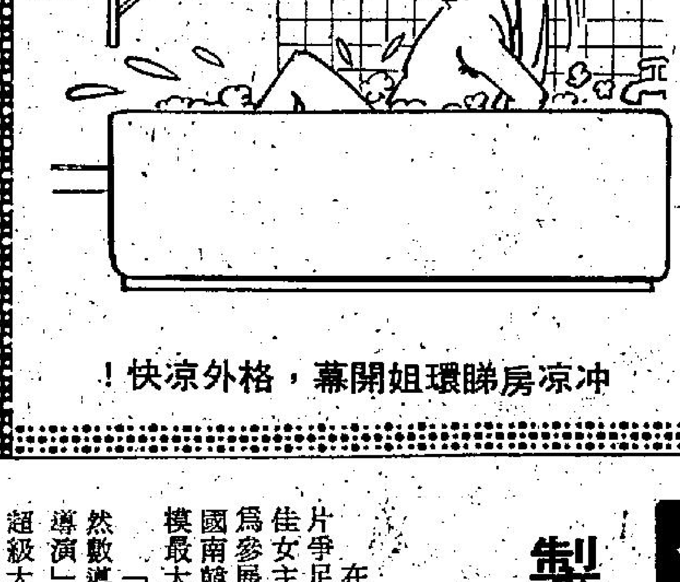

冲凉房睇環姐開幕，格外凉快！

娛樂圈

銀色手記 夏雲
抽樣調查收視數字準確性有問題

在五台山上，近日人們的話題，多數在議論電視收視率的「數字遊戲」。

這種每隔兩月公佈一次的市場調查報告，其準確性頗愈來愈使人懷疑。所謂抽樣調查的比率，是以一人代表一家，一家代表一百家，就這樣統計出某某節目有多少觀衆，這實在是不合理而且滑稽的。

有個圈內的人作批評說：

「香港每年有很多人中馬票，或四重彩、多寶彩、六環彩、孖Q、政府獎券等等，如果來一次調查，敢問你的親戚朋友之中，有沒有接受過調查的？」

這意思是說，抽樣調查還玩意兒，有如「跑馬射蚊鬚」，收不到眞正的效果。

表現得很霸氣的無綫電視，這次宣稱囊括了四十個節目的「百萬」觀衆紀錄。我不免翻開電視節目表數一數，便以最長播映時間的星期日來說吧，節目包括所有外國片集，重播的製作節目，不厭其「播」的國語片或粵語片、卡通片、新聞報導等等，也包括中、英文兩台的節目計算，數來數去都不夠四十，可奇怪了！

於是請教無綫中人。哈！原來是這樣算的：譬如翡翠劇場每週自一至五每天播映一集，每一集就算一個節目，如此類推，焉能沒有「四十」之數？

現在，有一些無綫藝員，也狐假虎威的十分「得威」，有一天聽某小生說：

「都唔知點解，那些記者專門中意爆無綫新聞，個個眼睛釘住無綫。」

我忍不住笑笑說：「梗係啦，因為無綫最多有『色』新聞啦！」

絕非偏袒麗的與佳視以低貶無綫，事實上，無綫確有其成功之處，麗的與佳視都得努力追趕。不過，如此這般的市場調查，的確是有欠公道，應該加以改善。

星河晚眺 明明

張徹的「少林寺」，卡士相當大，除了施思，清一色是男班，傅聲、狄龍、姜大衛、劉永、王鍾、戚冠軍、岳華、李藝民……與張徹有點淵源的，差不多都上陣了。

這部片，預算八月底之前完成。目前，天天在影城加緊拍攝中。

張徹原定七月三日停下「少林寺」，赴台拍海軍突擊隊，因為七月四日在台灣有一個海軍大演習。但，張徹如今已取消這個行程。他說：

「十月份，台灣仍有一次海軍大演習，我與台灣通過長途電話，已將拍攝時間改在十月，如此，我可以先拍戲，再將這場演習接入去」。

張家班李藝民不喜歡香港

張家班中的李藝民香港觀衆也許不大熟悉。這個李藝民曾在張徹導演的「地獄」、「八道樓子」中演出。一部未映的「江湖漢子」，他亦有份。李藝民有一張娃娃臉，看來祇有廿出頭。其實，今他年廿六歲，在台灣電視界頗有點名氣。他這次來港拍「少林寺」，是第一次到香港，他說不喜歡香港，祇想快快回去。不喜歡的理由是：這裡吃不好，睡不慣。

李藝民在台灣拍電視連續劇，月入十萬台幣（折合港幣一萬餘），他希望闖入電影界，打出更大的天下，所以跟張徹簽了兩年合約，目前，他還有一年的合同。因為「少林寺」不斷的拍攝，他很少離開清水灣的邵氏影城，香港是怎樣的一個地方，他不大清楚。

「神雕俠侶」試映　佳視昨為「神雕俠侶」新片集試映，邀請記者到喜來登酒樓銀宮殿參觀，出場演員有梁小龍、曹達華、胡茵茵、陳非龍、羅樂林、李通明、覃恩美、張敏婷、汪可欣等，由佳視節目經理孫郁標主持大會開場曲。圖為孫郁標與各藝員合拍一照。（敬）

星期日電視節目預告

麗的中文台

8.30	節目介紹
9.35	卡通片
10.15	第三屆亞洲乒乓球錦標賽
12.00	少年行
12.30	新聞及天氣
12.45	警網雄風片集

無綫翡翠台

8.00	新聞及天氣
8.45	卡通片
8.55	白日夢卡通
8.20	小小世界片集
9.45	彩虹化身俠
10.15	爸爸艷史片集
10.45	查根問底
11.00	卡通片
11.15	統一康樂家庭
11.45	隱密劍士片集
12.15	董小宛
1.10	午間新聞
1.25	姪女情深

製造戰爭場面氣氛 丁善璽有攻心術

在今年的亞展中，「八百壯士」可以說替國片爭足了氣，它不但獲得「最佳影片獎」，「最佳女主角獎」和一項「皇冠盾牌最佳演員獎」，成為參展影片中得獎最多一部，同時，并受到主辦國南韓的評審委員們譽為亞洲有電影史以來，規模最大的戰爭片。

「八百壯士」有如此輝煌的成就，第一功當然歸導演丁善璽，如果不是由他這個有「電腦導演」之稱的大腦袋來處理這樣一部甚麼都多的超級大片，相信拍出來的氣勢一定沒有這樣磅礴。并不是說別個導演就不能拍這類片子，祇是拍出來必然不盡相同，尤其在千軍萬馬的大戰爭場面，指揮那些由國防部派來支援演出的眞正部隊，要他們演出戲劇應有的氣氛，實在不是一樁容易的事。

可是，丁善璽就有這份能耐，他時常能夠隨機應變的克服困難，把那三、四萬充當臨時演員的，祇會打仗而未演過戲的國軍部隊，巧妙地投入戲中。最顯著的一個例子，是去年多寒流侵襲台北時，丁善璽正在士林製片廠拍攝林青霞飾演的女童軍楊慧敏泅渡蘇州河向困守四行倉庫孤軍作戰的八百壯士獻國旗一場戲，那應該是嚴肅，感人的一幕，但那些支援的戰士，當然不能體會出戲劇氣氛的要求，當他們看到丁導演指揮工作人員把一桶一桶的水往林青霞頭上澆，就祇覺得非常好玩，想笑，在這種情形下，當然拍不出戲中所要的氣氛，但又不好對那些派來支援的軍隊作過份的要求，因為他們本來就不是演員。

後來，丁導演利用同情心與說服力，他拿起話筒向支援拍戲的軍隊講話，他說：「諸位，你們看到林青霞在這樣寒冷的天氣裡被澆冷水，是不是很可憐呢！請大家對她給予同情，我想我們的氣氛就會對了！」這樣一番話果然有效，全部人的表情很自然的嚴肅起來，於是戲拍出來就充滿嚴肅悲壯的氣氛。

「八百壯士」大牌演員之多也是沒有一部片可與比擬的，名字叫得響的演員就有五、六十人，還有幾百特約、臨時演員以及幾萬軍隊，指揮這麼多人演戲，沒有一個裝上「電腦」的大腦袋怎麼行。

明星與我　依蓮

今日電視節目

佳藝電視台

6.00	節目預告
6.05	卡通片
6.15	俏巴喇
6.25	佳視新聞及天氣報告
7.00	這一代
7.30	樓上樓下
8.00	獅子山下
8.30	皆大歡喜
8.55	朗日新聞精華
9.00	俠中俠
9.30	MJ萬能號
10.00	週末劇場「五虎摧花」
11.30	洪熙官與方世玉

麗的中文台

2.00	龍騰虎躍
2.45	歡喜冤家片集
3.10	「基度山恩仇記」
3.35	新聞及節目簡報
3.40	粵片「黃飛鴻獅王爭霸」由關德興、曹達華主演
5.15	勝利火花
5.45	鬼馬雙探
6.30	得心應手
7.00	今時今日及天氣報告
7.25	蘇茜坡與人之初
7.30	特警雙雄
8.30	眞人眞事
9.00	林家聲粵劇特輯
10.30	今時今日第二輯
10.35	粵片「歡喜冤家」由謝賢、嘉玲主演

無綫翡翠台

1.15	「亞洲盃足球賽」
2.45	卡通片
2.55	「無敵神童」片集
3.35	新聞簡報
3.40	「雌虎雙雄」片集
4.30	七彩「網球雙凰」片集
5.00	「少雄三傑」片集
5.30	少年行
6.00	「玄機妙算」片集
7.00	七彩「同屋共住」
7.30	新聞及天氣報導
7.55	「蘇茜坡與人之初」
8.00	「環球小姐開幕盛典」
10.00	「兩大無猜」
10.30	「良友雙龍」片集
11.30	最後新聞報導
11.40	午夜場「雌雄神探」
1.10	英語長片「寵物與我」

麗的英文西片精選

7.45	「神威勇探」片集
9.10	摘星記

明珠台西片精選

7.50	「警網三雄」
9.10	遨遊天下

寧靜

五三一道

商業　住家
請住家女工人供食宿請電話

跌打　骨折脫臼；遠年風濕
地址：深水埗

請電H二七九三〇七或H二八〇七〇八洽

迎龍怪談
□杜良謀□

論量地官打贏官司 照例應該加薪升級

香港之丈量員，市民有稱之為量地官者。普通人而欲到「量地官」，大抵都係人窮財盡，英雄被困筲箕灣，迫於跛路上中環，跛吓跛吓，為他人見而笑之，亦稱之為「量地官」。但兩官相比之下，則真正之量地官，與跛路之「量地官」，不可同日而語矣。

其所以不可同日語者，則但睇係眞正之量地官，雖然官仔細細，竟然有膽同全香港最大之老闆香港政府打官司，又不止係告政府，直頭告贏政府，如此威水，比之祇可能為人追錢債追到跛之假量地官，又安可同日而語？

或者有人以為，香港政府者，香港之無上權威也，如今竟然為屬下而又係「芝蔴綠豆」之量地官告到焦頭爛額，豈能坐令量地官勝訴而不出而制裁者，一旦「當眞果然」，量地官其威乎？其禍乎？

但係照筆者之睇法，則正好與此相反。乃係認為香港政府不但唔會將此等量地官加以難為，而且重好有可能加薪升級，以示獎勉。如果有此措施，其實亦大有理由在焉。

因為：多時以來，香港一直俾人叫做民主獨裁，而亦同時有好多人唔相信此乃民主獨裁，或者又有人認為至多係民主極權者，則因為乃有咁嘅事實，証明政府冇呢樣又冇嗰樣也。但現在呢地嫌香港之政府冇呢樣又冇嗰樣者，甚至伙記一樣可以「將」到呢個大老闆失魂。事不離實，不論左睇右睇，直情係民主到極，而且係人人一睇就知，係民主之表現。然則，為之發揚者誰？量地官也。此所以量地官之有功而應受獎者也。

風雷引
□東方玉□

一、孺子可教

客堂上祇剩了為首黑衣人一個，他依然站着沒動，敢情眞正的主子是那個高大人影，沒有他的吩咐，為首黑衣人就不敢擅自行動了。

高大黑影似是要找甚麼東西來的，此刻東廂房內，發出翻箱倒匱、傾篋、翻書、拉抽屜的聲音，這樣足足忙了半個更次，高大黑影才從東廂退出，朝西廂走去。

西廂房是范大娘和孩子的房間。

青衫客范大成祇有一個孩子，叫做范子雲，今年才六歲，這時早已睡熟了。

高大黑影閃入房中，第一眼就看到范子雲，他蒙面黑布的兩個瞳孔中，突然射出了陰鷙而兇殘的光芒，一個箭步，跨到床前，舉起右手，駢指如戟，正待朝范子雲眉心點去！

但就在這一瞬間，他目光接觸到范子雲紅馥馥像蘋果般的小臉，睡在睡夢之中，依然帶着甜蜜的笑容，看來竟是那麼天眞！那麼可愛！

高大黑影充滿了殺機的目光，忽然間流露出藹然喜愛之色，正待點向范子雲眉心的指頭，也隨着改變穴道，點了他睡穴。

接着，他（高大黑影）又在西廂房中，大肆搜索起來，他搜的很仔細，每一隻箱籠，每一隻抽屜，和每一件衣服，都不肯放過，就是床上、被褥、枕頭，也都要逐一掏摸。

明明客堂裡站着一個為首的黑衣人，門外還有三個持刀漢子，他就是不讓他們進來，都同搜索，每一件東西，都必須親手摸過才放心。

這一陣翻箱倒篋，使已接近五更天了，遠處隱隱傳來破曉的雞聲。

高大黑影依然一無所獲，抬目望望窗外，正待退出，他又看到了睡熟的范子雲。

「斬草除根！」

他從心底又升起一縷殺機，右手駢起兩個指頭，要待戳下！

耳際忽然好似聽到一個親切而帶着稚氣的呼聲：「伯伯……」

他忽然覺得手軟了，心也軟了！

「孩子是無辜的，就饒了他這條小命吧！」

他忽然疾衝而出，朝門外奔行而去。

高大黑影這一走，為首的黑衣人帶着三個持刀漢子，也緊跟着奔行而去。

× × × ×

這是一個多麼險惡的晚上，但終於過去了。

青衫客范大成自從那一晚之後，就一直沒有回來過，江湖上也從此沒有人再看到過青衫客范大成。（一〇）

小說

荊軻故事
南宮搏

動人的故事

「唉，如高漸離那樣的人，也失敗——他忍了那樣久，他一擊——一擊竟不中！」徐姬喃喃地說。

「他沒有組織，他和荊軻的行刺一樣，祇是個人的，現在，我們不以個人的冒險，做英雄為主！」韓信說：「荊軻那個時代，個人還有活動的餘地，到了我們這個時代，不應該再學荊軻了！」

「我不同意，我以為學荊軻也應該，高漸離的一擊雖然不中，可是，他的事流傳了出來，又總使人為之振奮啊！」

「那自然是，不過，我們的作風不同——」

「我想——他們也可能分作幾方面行動的！」徐姬又說。

「我不清楚，但我聽宋大娘講的故事，可以斷定，她和高漸離沒有直接的聯系，不然，她的神情不會如此，我猜，她在燕國亡國之後，就不曾再見過高漸離了的，現在，她講荊軻、高漸離的故事，目的是為奮揚人們的意氣！但是，她這樣做——」韓信沉思着：「我以為，她再講下去，也可能有危險的！」

「在此地，總不會有人去告密的！」

「我不是說有人告密，她的故事講得太動人了，聽故事的人，可能會因於動人而轉述，如果有一個醉漢在不經心中講了出來，那末，就可能會出事了！」

徐姬點點頭，又問：「韓郎，我們是不是可以通知宋大娘——不是和她聯絡，而是暗示她……」

「不可，千萬不要和我們有直接關係的人聯絡，徐姬，即使有事而為你發現，你也要狠起心避開！」

「韓郎——有時候，我……唉，我發現我不行，要我做荊軻、高漸離那樣的事，也許行！」

「荊軻的事也是不容易的，荊軻的來歷，至今無人得知，荊軻一生行事，也一些不簡單，他不曾學劍，人們說他因劍術不行而行刺失敗——前幾年聽人說，山東的劍術名家，魯勾踐為了自己不曾傳授荊軻劍術而自愧，挖了雙目，再借同弟子息隱到海邊去，從此不再以劍道稱，那個魯勾踐的故事，有很多人講。」

「是，我也聽說過的，一個動人的故事——」

「徐姬，我細想，荊軻早年如果學劍，他也必會成為擊劍的名家，那末，他就無法入秦庭了，燕太子派一名擊劍的高手為使臣，秦庭的人豈有不深防之理？如果荊卿是劍術名家，我想，他會連秦國的宮門都無法進入，你想，是不是？」（八五）

大破販毒網
□孟茹□

奉命追查來源

嘉芬尼指示，周文輝必須要利用公共電話和他聯絡，他曾說：「你不知道紐約的大毒販的厲害，他們僱用的各行業專業人員，比紐約警局總局的情報組還要多，因此我們通訊時，必須保密。」

他們互相約定，祇許說出時間，並且提早一小時會晤，亦即是說，假定約會是下午三時，便互相於二時同時到約晤地點。

在電話中，周文輝也不須提及約會地點而祇向嘉芬尼說出路旁電燈柱的號碼，地點是由嘉芬尼在紐約工務局供給的電綫電路分佈圖查悉的，嘉芬尼曾對周文輝說：「雖然你祇不過是負責聯絡的工作，但是為了你的安全着想，我們不得不事先提防，以免被那些毒販發覺你和我們之間關係。老實對你說，這裏並不是香港，你平時的行動，必須要小心，不要弄出了人命案，我懶得寫報告向你的上司解釋。」

最後的一次會晤時，是由嘉芬尼駕車接周文輝的，他說道：「你這一次剛巧在紐約的警局實習，最好不過的了」

個城市的黑社會並不熟悉。」

但是嘉芬尼說：「那是沒有關係的，我們目前所用的是科學偵查鑑證的方法，從無數的資料中，選出我們所需要的資料線索，並且依據線索追查下去。」

不過周文輝本來是要求退出的，聽了嘉芬尼的一番話，不由不把他所要說的話收回。

周文輝會晤嘉芬尼倒有了他預期不到的收穫，香港方面，送來一份參考資料，列出那原在紐約辦報，於六五年返港的姓李的人物，全部個人資料，包括他在香港經澳門前往大陸的資料，甚至那姓李的人在澳門及大陸所接觸的人物，以及那姓李的人的經濟來源。

聯邦毒品調查局紐約分局的局長嘉芬尼對周文輝說：「香港送來的資料，我已把副本送給有關的機構，他們對於那些資料，頗感興趣，因此委託我，向你提出一個問題。」

「是那一個機構？」周文輝問道：「是不是你們在華盛頓的總局？」

「不是的，」嘉芬尼回答道。

做人之道要隨和 看來容易其實難

人與人相處，貴在眞誠，互相排擠，明爭暗鬥，這都不是眞正做人的道理。總歸一句話，做人要隨和，而隨和則須帶有眞誠，不管跟誰相處，都應表現出一團和氣的態度。能夠做到這點的人，必然不會捲進無謂的人事糾紛裡，對人對己，這都是百利而無一弊的，也許你還會因此而多結交幾個推心置腹的知己哩！

一個不隨和的人，除了在工作上可能遭遇到種種波折外，他也許還是一個孤獨的人。為的是人緣不好，他不想跟人家相處，而人家也不願與他在一起。長此下去，這種個性的人不被朋友孤立起來才是怪事！人，是應該羣居的，既要羣居，就應該養成隨和的習慣而與每個朋友融洽相處才對；倘若在朋友或同事之間找不到半個能說幾句心中話的，試想這種日子過得多苦悶與悲哀？更慘的是，長年生活在這種悲哀的日子裡，一個人的心理很可能會因此產生自卑，脾氣也變得古怪起來，對自己一生的幸福當然有着極不良的影響！

寫到這裡，讓我順便提起一件事實。在我以前服務的單位裡，便有一位青年每天飽嘗孤獨的煎熬。事實上，這位青年本質並不太壞，祇是不知怎的不能與大伙兒融洽相處，久而久之便被人家無意間孤立起來；大家雖然同在一起工作，一起住宿，但他所過的却是獨來獨往的生活。有時看到這位青年無精打采地坐在一個角落裡沉思，而大部份工友却聚在一起有談有笑時，我眞打從心坎裡同情他的遭遇！後來經多方打聽，才知道原來他犯了做人不隨和的毛病，如果不是這般可憐兮兮之田地的！我之提起這件事，無非想說明做人應該養成隨和的習慣，祇要你能夠隨和，別愁人家會疏遠你，更別擔心朋友會把你孤立起來！

你是一個有幹勁，做事又有條理的青年。可惜的便是聽說做人不太夠隨和，這是你但最大的弱點。願今後能糾正這方面的毛病，從而在同事間建立起良好的關係，祇有這樣，在合作無間的工作環境裡，你才能更盡心盡力地發揮你的敬業樂業的精神！餘話後敘，盼常來信。（下）

「弦外之音」續稿未到暫停一天

通天跑街

觀音廟長年爆棚

趙陽續述他與上海仔那段偷渡失敗的「痛史」，我好奇地搭腔問道：「你事敗被捉，送去『勞動教育』，滋味又係點樣？」

趙陽滿不在乎地稱道：廣東珠江三角洲地帶，連埋廣州在內，對偷渡犯人，眞係司空見慣，見慣不怪，講到處罰方式，亦最馬虎，各地都設有「偷渡犯集中營」，原則上被拘捕者都係遣回原地受罰，好比我在中山縣南朗鎮失足被擒，我哋戶籍在廣州，應該解返省城入「營」教育，但是我先在石岐困住兩個多月，然後再解番廣州再挨四個零月，前後拘留過兩個「集中營」，據說當時省城嘅「集中營」爆棚，犯人插針都插唔入，迫住將我留係石岐，其實石岐一樣咁爆棚，恨不得早的趕走「外地客」，慳番一啲米飯。

不過呢次「教育」，亦增加見聞唔少，尤其是在石岐兩個月時間內，跟一班中山本地偷渡客混到爛熟，佢哋好多都係三番四次嘅「失敗者」，經驗豐富，大家閒中交換經驗，獲益不淺，藉此路數，後來本人循着舊路捲土重來，果然一舉成功，個班「監躉同志」的指點有方，居功咁少也。

且說石岐的「偷渡集中營」，相當光怪離奇，笑話百出。先說「營地」吧，其實那是鎮郊的一間古老觀音廟，觀音菩薩早已無影無蹤，自不待言，且年久失修，形如一堆頹垣斷瓦，荒蕪不堪，有瓦遮頭的地方有限，早被一班「老監躉」佔據無遺，「初哥」及「外地客」則必須「自力更生」，在廟園上自搭棲身之所，茅蓬或竹棚，貴客自理，各攬一套，小小一所廟宇，擠滿兩百餘人，人口密度，可稱世界之最，當之無愧。

幸而「營」內人口流動性甚為迅速，一般本地農民被抓到觀音廟，通常祇拘捕三個月左右，即驅逐出廟，食量奇佳的「大胃王」，「教育期」更會縮短，雖然噍的是番薯與雜糧，畢竟尚是免費兼免糧票，所以怨不歡迎「大胃王」。由於進出「住客」川流不息，各人「地盤」週時可以遞補升級，實行「鵲巢鳩佔」，是以趙陽入營不消半個月，即由園地茅蓬升堂入廟，在神龕下佔領幾尺舒體之地矣。（一〇一六）

港澳諜影
上官斌

無法消滅游擊隊

九點三十分，卜錫弗召開將領會議，很快的便決定向日軍投降。

那天傍晚，卜錫弗和三名軍官，帶了白旗坐了車到武吉智馬，他們在村莊外下車，打開了一面白旗和一面英國旗，由日本兵護衛進入日軍總部所在的福特汽車廠，過了幾分鐘，日軍總司令山下奉文大將出來了，他像一頭老虎似的坐在那裏，右手緊握拳頭，隨時準備捶桌子，他說道：「無條件投降，別的概不考慮！」

卜錫弗想抗議，可是山下奉文不讓步，捶着桌子，厲聲的問：「接不接受我們的條件？」

卜錫弗迫得低頭屈從，於是在一九四二年二月十五日星期日下午八時三十分，新加坡正式向日軍投降了。日軍於十六日星期一的早上佔領新加坡。

星期一早晨，天剛亮，日軍先頭部隊就開始進入市區，日軍征服新加坡比他們預定時間早一個月，所以日本民政官員仍在新加坡以北一千哩外。

這天早上，日軍拘捕了十五個被指為搶東西的人，拉到碼頭前，當衆斬頭，同日，日軍命令中央醫院在二十四小時內把病人統統弄走，以供日本傷兵之用，於是二千多名的病人都要返回家去或被送到精神病院去，同日，第一批歐洲人——兩千名男子和三百名婦孺，被押到離市區數哩的加東的一些舊房子去。

新加坡從此過着悲慘的黑色生活！

日軍雖然以雷霆萬鈞之勢，攻下馬來亞與新加坡，但是經過一年後，他們發覺馬來亞原來是一顆炸彈，常常爆炸，使日軍死傷慘重，因為那兒的游擊隊一天天長大，時常向日軍偷襲，突擊之後便又跑回叢林，日軍好幾次派大軍圍剿，不時無法將游擊隊消滅，而且還遭埋伏的游擊隊打到落花流水。最後，日軍採用空軍偵察，轟炸的戰術，也因此，他們動用的飛機便多了。

日軍自從在一九四一年十二月八日發動太平洋戰爭，跟英國、美國不宣而戰，他在中國戰場，本已泥足深陷，而今再把戰綫伸至夏威夷、香港、新加坡、馬來亞、印尼，加上菲律賓、越南，終於感到吃不消了，但是，勢成騎虎，欲下不能。（一〇〇）

奪命曲
山宗

「我不是胡安吧？果然是胡安你昨天晚上已經死去好多次啦，」魏隆豹不屑地說。

韋漢洛搖搖頭說：「我不能肯定，也許……你有你自己的原因。」

莫麗妮加入他們兩個人的爭辯，她不安地說：「我認為你們兩個好象一對蠢豬。」

「為甚麼？」

「你們忘記那掛在壁爐上面的那首奪命曲，你們沒有從中覓到綫索嗎？」莫麗妮說着意味深長的唸出來那首童謠：

「四個孩子去到海邊，一條紅色的青魚把一個吞噉，剩下三個可憐兮兮。」

她繼續說：「紅色青魚是一個明顯的綫索。易佐安醫生沒有死。他祇是奄定一個印地安人瓷像，使我們以為他已遭不幸。其實他匿在島上，好像一條藏在石縫裏的魚，待機撲出濺取獵物。」

魏隆豹坐下說道：「你的估計或者是對的。」

韋漢洛說：「如果是這樣，他藏身何處呢？我們裏裏外外搜遍啦。」

「我們不是也搜索不到那支手槍嗎？其實手槍被藏於隱秘之處令我們徒勞無功，」莫麗妮揶揄地說。

「但人和槍不同啊！槍的體積小可以隨便藏，一個人就不是那麼容易了，」魏隆豹說。

莫麗妮說：「我不管這些，我肯定易佐安匿在島上。」

「也許這一次例外，他沒有按奪命曲行事，」韋漢洛說。

莫麗妮嚷道：「不可能！這個瘋子每一次謀殺人都是照着奪命曲進行——把羅華嘉扮成法官；把湯洛斃死；毒死湯太太，使到我們以為她忘記起床；伊伯蘭死後我們看到大黃蜂。這些可怕的事件好像兒戲一般，完全和曲詞吻合。」

「你說得對，但這裏沒有動物園……曲詞中提到熊。」

「動物？我們不是動物嗎？昨晚我們都好像沒有人性的野獸。我們已變為被追逐的野獸。」（九八）

菩薩風雲
諸葛青雲 著　余丹青 插圖

一八七

裴碧雲是絕代佳人，這種佳人身上，均有芬芳女兒香味，不時傳播近處！換了以前，狄華康在這軟玉壓偎，溫香時度之下，必將大為蝕骨消魂，心神欲醉！但如今他卻無心領略，反而盡量避嫌地，

裴碧雲此時已注意上他，見他果然有點躲避自己，不由柳眉微挑，故意又向狄華康擠了一擠！

但她雖故意擠了一擠，狄華康卻又故意避了一避。

裴碧雲臉上一熱，心中一涼，低聲叫道：

「狄兄，你……好像有點變了？」

狄華康弄不懂她如此說話之意，向她看了一眼，愕然問道：

「裴姑娘此話怎講？我……我有甚麼改變？」

裴碧雲幽幽說道：

「你……以前好像對我很好，如今卻……卻對我不太好了！」

狄華康心中一驚，想不到裴碧雲感覺如此敏銳，微定心神，含笑問道：

「上次『崆峒』相逢，我與裴姑娘不過匆匆一聚即別，那裡對你有甚麼好……」

裴碧雲不等他說完，便接口說道：

「狄兄我不是傻瓜，我知道那次你在那隻西瓜之上，未曾盡展功力，略有保留，這難道

狄華康本想說明那是「神筆秀士」南宮捷所弄花樣，但轉念間，又覺不必多事，遂笑了一笑說道：

「但是，我如今又對裴姑娘有甚麼不好之處呢？」

裴碧雲瞟了狄華康一眼，佯嗔說道：

「你……」

她雖然祇說了一個「你」字，便即住口不言，但女孩兒的曲曲心事，已從滿臉嬌羞之中，顯然流露！

狄華康心中一跳，眉頭深蹙！

他暗忖自己先前對裴碧雲有意求凰時，她冷若冰霜，彷彿凜不可犯！

如今自己百念皆灰，立誓懺情以下，她怎麼又有點自動向自己接近，芳心暗許之狀？

狄華康不是不可與裴碧雲略為接近，略酬雅意，但想到萬一對方動了真情，卻是怎處？

自己的情思綺念，已完全葬埋在「三怪蓋」中，沉溺已絕，古井不波，何必再使一位可愛少女，忍受所望成空，芳心盡碎的嚴重情場打擊？

狄華康想到此處，遂鐵定心腸，認為必須慎始，寧可讓裴碧雲怨恨自己不識情趣，也千萬不可與她作進一步的情誼發展。

甄珍 鄭少秋 沈殿霞 劉一帆 張圓圓 唐青 龍剛 李添勝 金帝 [illegible] 主演

福星明天加入

麗都 麗華 國都 民樂 寶石 北河 英華 觀塘 恒星 聯邦 南昌 永華 光華 龍華

今天週末同來歡笑　拖男帶女　閤府齊來　並肩攜手　拍拖入場

榮華公司出品　社會諷刺喜劇　如想終日笑哈哈　齊來共賞哈哈笑　可以使你大笑一頓　可以令你回味無窮　孟君編劇

名導演 龍剛

恤苦憐貧　給他們幫助　給他們希望　請捐公益金

麗宮　今天週末五場獻映　轟動天地戰爭特務巨片　龍虎五壯士　明天獻映　騎劫地下鐵

娛樂 樂聲 寶聲 英京　今天仍映五場　週末一定早爆　最佳娛樂　眼福不淺　最高享受　身心暢快　明目怡神　李翰祥編導　拈花惹草　今晚全綫午夜：天涯．明月．刀　狄龍主演

文華·明珠　今天週末五場　盛大獻映　華納公司最佳消暑惹笑巨片　洋葱小子　法蘭．高路．尼　今晚兩院午夜：天涯．明月．刀　楚原導演

新舞台·國都·聯邦　兩院今天仍映　七彩輕鬆諷刺喜劇　哈哈笑　甄珍 沈殿霞 鄭少秋　龍剛導演大傑作　國都明早場：彩雲飛　兩院今午夜場：新精武門　今天只映色情西片　鹹濕天方夜譚　明早場：愛情長跑　今五點半：玉體

京華·快樂·金冠　狂滿今五場　李小龍傳世之作　龍虎門　加映遊戲死亡特輯　今五場：佐治薛高　行刺　京華快樂今午夜場：三代同床

麗都 麗華 民樂 北河 英華　滿今五場　甄珍 鄭少秋 沈殿霞 主演　龍剛導演　哈哈笑　榮華公司出品　今晚午夜場：新精武門　北河

港九影院聯合廣告

東方 域多利 國華 國賓　六場獻映　今晚加開全綫午夜場　閤府統請　月宮寶盒　明早

帝國 華盛頓 總統　今天第三週　老幼咸宜　李小龍主演　龍爭虎鬥　動物世界　今午夜場：月宮寶盒

皇后 皇都 麗聲 黃金　連午夜場：今天六場　超級巨星！超特猛片！　李小龍傳世之作　龍爭虎鬥　同場加映死亡遊戲特輯

翡翠 荷李活 亞洲　週末全線五場　從速購票入座　李翰祥　拈花惹草　今晚全綫午夜：天涯．明月．刀　楚原導演

太平 安樂　昨滿今仍五場　龍虎門爭　搖錢樹

倫敦　今天五場　畢業生

豪華 大華 華聲　第二週　不加價！座　歐洲公司七彩戰爭片　李馬榮　羅渣摩亞　大煞星與亡命客　影評論與讚大好片　大卡士 大導演 大製作

京都·新聲　連滿今天六場　行刺　佐治薛高 主演

紐約·凱聲　3-816656　5-768721　今天五場請早　中途島戰役　凱聲明早十點九：大人國際歷險記

海運·百樂　H702412　K678091　今天六場　百樂中環售票處：恒星戲院　偷龍轉鳳　百樂明早十點：五虎將

福星·油麻地　最後今天　拈花惹草　今天放映　今晚加開午夜場　李小龍領銜主演　龍爭虎鬥　同場介紹死亡遊戲特輯

影藝

替明星造像
且聽聽容庸的心得

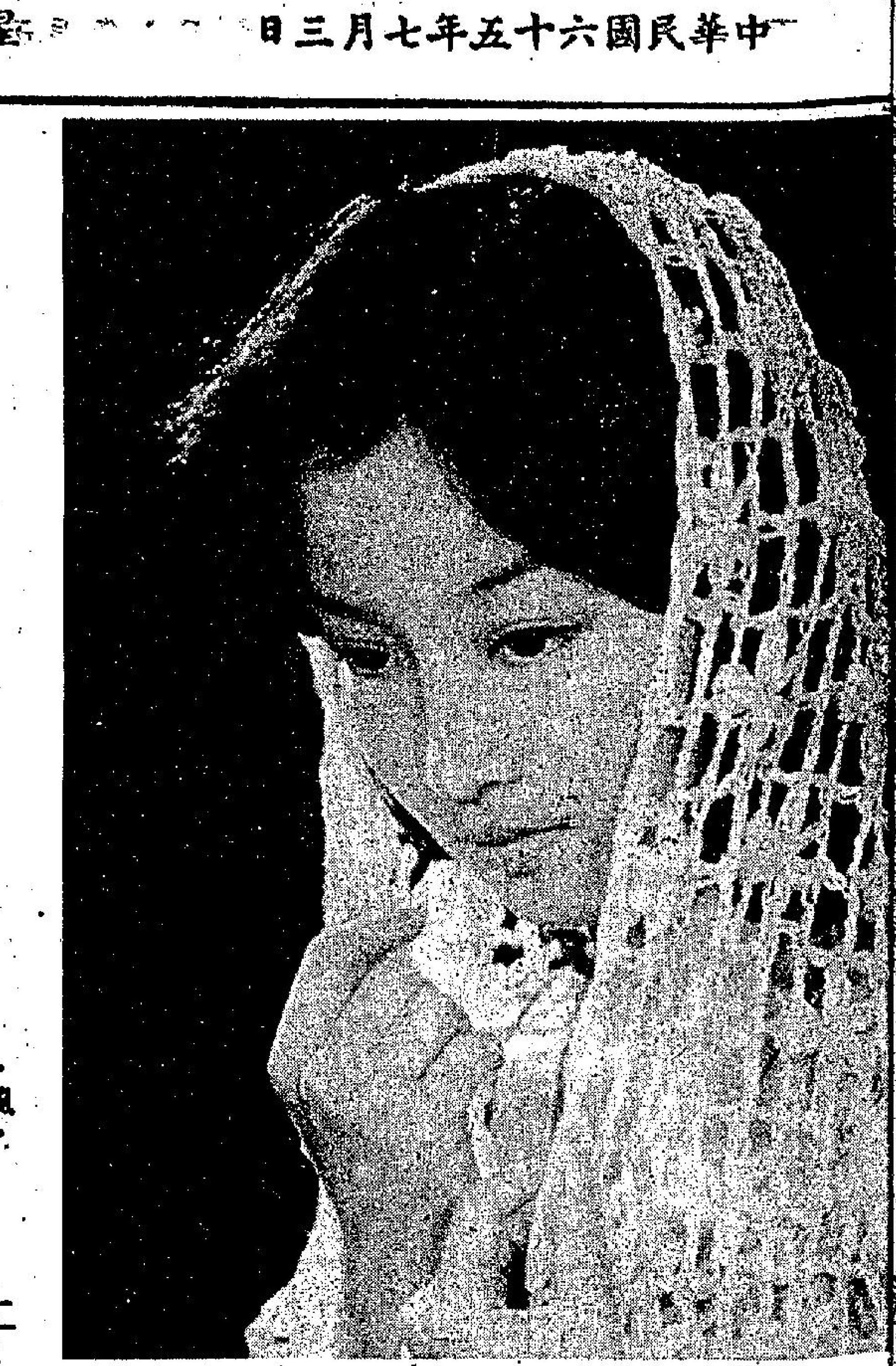

上：黃杏秀　下：藍娣　容庸

·風·

在銀幕、螢光幕上，或者在照片上，我們所看到的明星是美麗，可能是跟真人同樣美麗，可能比真人更加美麗，但是最少不會比原來的像貌醜陋的，由此可知道，攝影師在這方面是有著一定的功能。

談到替明星造像，攝影名家容庸可說是圈內外知名的一位，他談到替明星拍照的技巧和心得。相信對愛好影藝研究的人有一定的價值。

容庸說，替明星攝影有容易的一面，也有較困難的地方，容易的是，明星過的是表演生涯，在表情和儀態方面當會更加自然，也更懂得與攝影師合作，拍到理想的照片；但較困難的地方則是，她（他）們到拍到的照片會更加苛求，更需要多種不同的款式，一切要達到盡善盡美的目的。

原則上，替明星造像，和替普通人拍燈光人像沒有兩樣，就是明星為了職業上的關係，對拍出來照片的要求便更為嚴格。首先，她（他）們會準備上多襲不同的衣服，和配合上鏡的道具，如帽、披巾、手襪或耳環等，在鏡頭前擺出多種不同的姿勢，對攝影者來說，跟替普通人拍照一樣，同樣要留意與外型與時裝的配合，那一個角度最美，和在按下快門時那一剎那的神態。這樣多項條件拚合起來，可會容易得到理想的作品。

和普通的燈光人像一樣，拍明星照片也分高色調、中色調和低色調三種，通常以中色調較多，但拍女明星相，也有很多用高色調的，高色調人像有一種淡靜雅緻、灑脫與悠閒的姿態，容易表現出女性的高貴，但要記着的是，高色調照片也要配上較淺淡的衣服和其他的道具。至於低色調照片，比較適合於男性演員，尤其是年紀較大的，低色調人像對刻劃性格和表現風度，都有一定的力量。

容庸最後強調，拍明星人像，神態的自然仍是最重要的，因此在他工作時，並不會叫對方注意鏡頭這回事，甚至在一邊與其談話中，一邊留意其神態的轉變，而在最有表現力的一剎那按下快門，我們許多時在影片中看到外國攝影家叫模特兒一直在動作中，鏡頭則追隨着動作拍攝，原因也就是為了要得到較為自然的姿態。

讀者們，替明星造像的技巧，對你來說當然也有參考和借鏡的地方，因為，在你替你的女朋友拍照時，你自然也希望拍到她像女明星一樣的美麗呢！

邵音音　容庸

香港會六月份月賽成績公佈

香港攝影學會六月份月賽，已在六月廿四日在龍記舉行，是晚由攝影名家朱濟權、方梓雲，任適祖任評判，成績如下：

黑白照片甲組：冠軍看鄭連惠，題名：啄食。亞軍：張以強，題名：飛翔。季軍：藍志清，題名：黑帽子。

黑白照片乙組：冠軍：蘇基盛，題名：火龍爭珠。亞軍：林志光，題名：隧道一景。季軍：余渭濂，題名：喜相逢。

黑白照片丙組：冠軍：蔡醒民，題名：水上人家。亞軍：陳賢明。季軍：林志深。

彩色幻燈片組：冠軍：黃志勳。亞軍：馮浩林。題名：覓食佳餚。季軍：黃衛慈，題名：雨中行。優異：周佳

彩色照片組：冠軍：陳允琨，題名：洣葉圖。亞軍：庾國鴻。季軍：鄺彩祖，題名：黃日無飽期。

英皇書院攝影會主辦 學生攝影賽揭曉

由英皇書院攝影學會主辦，賓得相機贊助之「第廿一屆香港學生公開攝影比賽」，已由周宗濂、唐景沂、胡雄德、鄔圻厚。李國輝、譚國盛、黃兆根、邱良等評選完畢，已定於七月十二日上午假該校禮堂舉行公開展覽，屆時敦請香港攝影學會會長袁鏡泉先生主持揭幕及頒發獎品。歡迎各界人士蒞臨參觀，茲將評選結果詳列如下：

高級黑白照組片：冠軍：李鏡泉「一柱擎天」柏立基教育學院。亞軍：岑世瑚「生活的担子」香港鄧鏡波英文書院。季軍：林仲英香港理工學院夜校。優異獎十名：尹應權，尹應鵬「吶喊」，彭國富「夢幻人生」，黃宏遠「故犬三態」，高玉濤「懷往事」，林仲英，鐘華暉「各盡所能」「節日」「靜物習作」。

初級黑白照片組：冠軍：梁耀英「歲月留痕」大同中學。亞軍：馮永安「手足情深」聖類斯學校。季軍：梁耀英「甜姐兒」大同中學。優異獎十名：馮致成「遙遠的路」，林國韜「修女」，馮文濤，劉植輝「高空作業」「小貓天地」，李仲榮「日出而作」「細心觀看」，梁耀英「林中仙境」「表情四步曲」。

彩色幻燈片組：冠軍：何德炎「獅火龍」新法書院。亞軍：羅業勳「競爭的前奏」聖若瑟書院。季軍：沈榮「比賽的開始」新法書院。優異獎十名：馮寶雄「暮日照歸途」，陳琪「欲哭無淚」，麥永昌「READY！GO」」，羅業成「光臨大地」，羅業勳，黃世添「千人操」，林國韜「童真」，沈榮「飛越」，何德炎。

灣仔中心攝影組本月份活動公佈

灣仔街會青年康樂中心攝影組，七月份活動如下：三日月賽，請各組員提早返中心，將照片交往月賽部編排為荷。十號學術講座，由該會會友陳蘊棠，講述如何拍攝街頭，寫實照片。和有大量照片示範。地點：灣仔石水渠街八十五號該中心三樓，八時正開始，請各位組員踴躍參加。十七號夜景拍攝。由該組資深組員李日耀帶隊，前往拍攝夜市生活。請帶備三腳架、快門繩。集合地點：七時正在灣仔碼頭或七時半在九龍佐頓道碼頭出發。

怎樣為弄潮女郎拍照？

炎炎的夏日已來臨，沙灘上早擠滿了穿上彩色泳衣，款式入時泳裝的人兒，怪不得攝影友們一窩蜂的跑到沙灘，謀殺菲林去了。

每年都為「柯達」公司拍攝夏日女郎照片集的莫迪能先生，現在向你提供一些寶貴意見，讓你能夠為心愛的女朋友拍到理想的泳裝玉照。

莫先生認為，女士的曲線，用側角度拍攝，最能充份地表現出來，她的腿部，臀部和肩膊，從側面看去，也更形纖巧。

姿態方面，應力求自然，模特兒雙手切勿緊緊地貼着身體，用其中一隻輕叉腰肢，便可形成美麗的姿態。

為了使模特兒小姐看起來更修長，在按下快門之前，可請她將身體輕輕提高，用趾尖支持着全身體重，又或用低角度在她臀部或膝蓋高度向上拍攝，也能得到同樣效果。

女士穿上泳裝，最引人的地方就是雙腿，所以你無論是拍她的坐姿又或是站立的美態，都應盡讓她的雙腿入鏡，否則可算是一大損失了。

為了美化泳裝女郎的腹部曲線，在她坐下時應請她將身體稍為後仰，用手臂支持身體，並作深呼吸。

最後莫先生奉勸各位切勿忽略模特兒的面部表情，人像攝影的最高目標，就是要拍到逗人喜愛的面孔，莫先生經驗指出，要拍到理想的照片並不難，祇要多拍幾幅，並請模特兒多擺幾款姿勢，便一定可以成功。

小型攝影機應怎樣運用

（續上期）按撳機鈕時，應防止攝影機傾搖。要避免此一缺點，可用右手的拇指自下方頂住攝影機的機身，而將食指放在機鈕上，然後如射擊時扳動槍機似的輕輕按壓快門按鈕。倘若需要在短時間內拍攝好幾張照片，應在每一次拍攝後立即將快門轉好。如攝影機準備長期收藏而不加以使用，快門應該放鬆以免彈簧的彈力減弱。

使用小型攝影機拍攝照片時，我們不妨應用固定的曝光速度（例如：夏季及在日光之下——一百分一秒，春季及秋季時——六十分一秒，冬季及極陰天氣時——卅分一秒），來調節光圈，使光圈來配合光線，底片以及拍攝對象的特性。

應用小型攝影機拍照時，我們可以連續拍下十幾張同一個人的照片，以便從裏面選出最好的；此種連續拍攝法，在拍取不斷變更姿態與面部表情的兒童時，特別有價值。

小型攝影機對於運動攝影的幫助很大。旅行時，利用此種攝影機所拍的照片，要較硬片攝影機好得多。

拍友如果不能確定曝光的時間是否正確，他可以多拍幾張，第一張，可由拍友自己來曝光時間，第二張較第一張曝光短些，第三張較第一張曝光長些，如此可以保証拍攝的成功。

一公尺半長的捲片帶，不能放在通常的顯影盆中顯影，但可以放在密閉的沖片罐中，以「定時」顯影法進行沖洗。此外，還需要配備特殊的微粒影液，以保証沖出適於顯著放大的底片。

小型攝影機具有許多優點，而且操縱方便，因此最適用於已有一定基礎的影友。（完）

香港幻影會第五屆國際沙龍 彩色幻燈片部份獲優勝作品

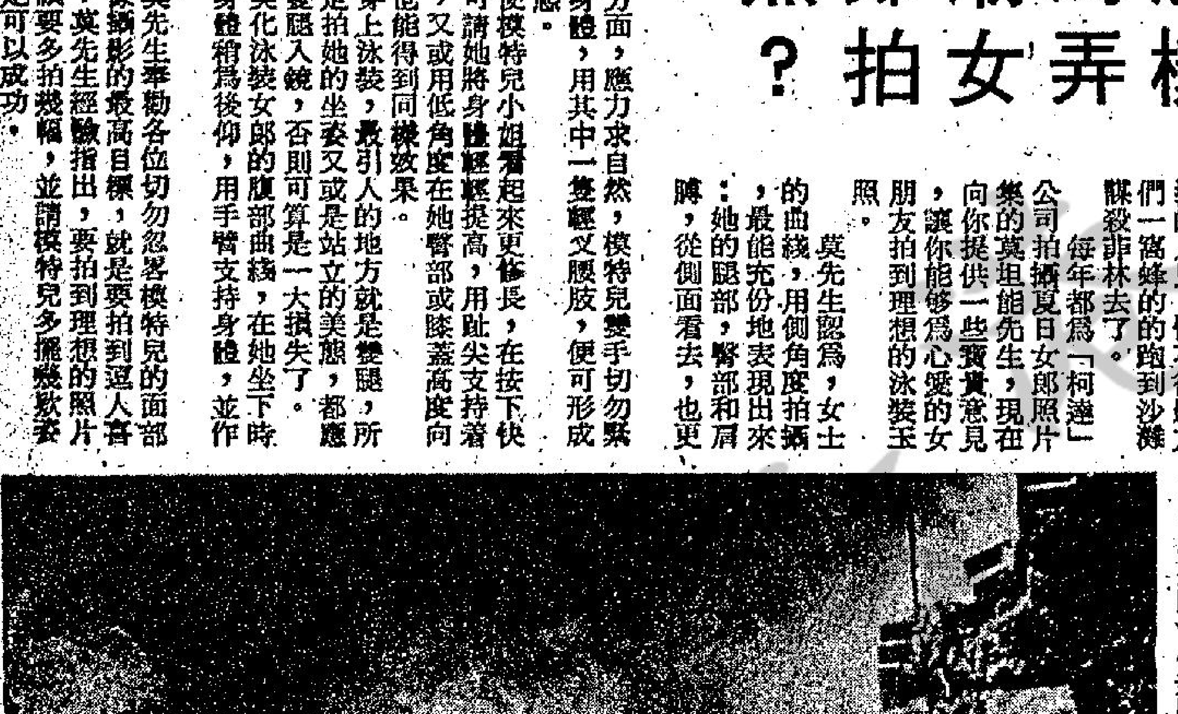

圖由上至下：一、寫實組「全場最佳災難作品」，美國作者。二、「全場最佳寫實及運動作品」（PSA金牌）（美國作者）。三、全場最佳趣味作品，法國作者。

香港會無線電視續辦 第二期天氣照片比賽

電視廣播有限公司與香港攝影學會聯合舉辦「天氣照片專題攝影比賽」。第一期參加作品異常踴躍，主辦當局為着增加愛好攝影人士對天氣變化有更多的認識起見，決繼續舉辦第二期天氣照片專題攝影比賽。該項比賽的入選作品，將會在天氣報告中播映，並報導該照片作者的姓名。茲將該項攝影比賽細則詳列如下：

攝影題材：天氣照片專題攝影，顧名思義，作品內容表現，必要以自然天氣為主題，背景則以港九地區為目標，能增加照片畫面意境優美，構圖簡潔者更佳。例如：陽光普照、天朗氣清、香江晨霧、濃雲密佈、天色陰暗、毛毛細雨、冒雨奔程、滂沱大雨、狂風暴雨、雷電交作等。

作品規格：任何人士均可參加比賽，不收費用，不限張數。比賽作品祇限彩色照片，作品尺寸祇限六吋乘八吋橫度為主，最好以電視機橫度比例為標準。每幅作品不需裝裱，但必須在照片背面詳細註明作品題名、作者姓名、地址、電話等。

入選名額：冠軍一名：獲現金禮券三千元。亞軍一名獲現金禮券二千元。季軍一名：獲現金禮券一千元。

優異獎若干名：每名獲獎金石電子計算機一具。收件日期：由即日起至一九七六年十二月卅一日截收作品。收件地點：（1）香港灣仔軒尼詩道三五二號，昌業大廈二十樓19字，香港攝影學會。（2）九龍尖沙咀亞士厘道廿七號，捷利商業大廈七樓6字，電話三——六九四二零零，賓得攝影學會。作品評選：屆時邀請名攝影家四位，及電視廣播有限公司代表一位擔任評判，評選委員決定即為最後決定。入選作品除另函通知外，並在本港各大報章發表。

附項：所有參加作品，主辦者得留下不發還作者。不獲獎之作品如適合作天氣報告之用者，主辦者有權在無綫電視天氣報告節目中放映，同時報導作者姓名，但不另付稿酬。

蕭建勳醫生榮獲五星攝影家榮銜

香港名攝影家蕭建勳醫生頃接航訊：美國攝影學會授予五星攝影展覽家榮銜，誠本港攝影界一大喜訊，蕭醫生係以二百三十一張不同的黑白底片放大藝術照片參加國際攝影沙龍獲得入選八百二十二張次之優異成績而膺選者，蕭醫生從事投寄國際攝影沙龍多年，獲取一九七一及七四年「十傑」名列季軍，一九七三及七五年度均獲「十傑冠軍」，聲譽世界影壇，故該會藝術主任特致函蕭醫生對其獲得此項輝煌成就，備極推崇。

該會頒贈與會員參加黑白照片組五星攝影展覽家榮銜僅四十多位，而香港攝影家已佔去十多席，比率達三分之一，深被外界人士稱為香港攝影王國的盛譽及放一光彩誠難能可貴。

蕭醫生現任香港沙龍影友協會副會長，前任該會國際攝影沙龍委員會主席，貢獻良多，現任中青攝影學會副會長，卅五米厘攝影研究會董事，香港攝影學會國際沙龍評判員等職。

龍協代辦寄沙龍 本月十六日截郵

香港沙龍影友協會代辦會員投寄國際龍沙龍，由總務歐陽偉雄負責，關道毅會友協助，共同處理郵寄工作事宜，各會友寄龍，請先與偉雄會友取得聯絡，辦事處電話五——二二四一二七，晚間住宅電話——四四四一三五，以便通知包相日期及服務地點。

各影友如欲參加投寄沙龍者，請申請入會，申請表格函寄香港郵政總局信箱一五零九九號本會索取，填妥後，用劃線票寄來，即發回正式收據及會員証咭。

茲將七月份PSA承認計分的國際沙龍名稱分別如下：①葡萄牙BARREIRO三元五角。②美國MISSISSIPPI VALLEY三元。③英國MIDLAND三元。④印度第四屆PSMP三元五角，說明：此沙龍每屆有五位榮譽會員名銜獎贈入選四幀及最佳之照片作者，為最特別之沙龍希留意。⑤加拿大多倫多TORONTO三元。⑥美國SWMCCB三元。以上參加費均為美元計算。由於近月來寄龍會友日多，請及早準備佳作。

九龍明愛中心 設週末黑房班

九龍太子道天主教明愛成人教育中心，每逢星期一至星期五由鄧雪峰、關彼得主持舉辦之攝影黑房班，宣佈不久報名參加人數異常踴躍，現已額滿。明愛中心負責人為着照顧愛好攝影人士，在暑假期中有機會研究攝影技術知識，特增加「暑期週末攝影黑房班」，由青年攝影家袁偉民主持，教授攝影藝術與相機的認識和運用，黑房技術及各種放大技巧。每逢星期六下午六時半至九時半上課，週末班已定於七月初旬開課，有興趣參加者請儘早到九龍明愛中心報名，以免向隅。

司達福與美年達 歡宴攝影器材商

頃據司達福環球機構董事經理嘉斯丹稱，該公司已榮獲世界名廠「美年達」相機總代理權，並訂於七月五日晚上假座海運大廈三樓海天酒樓夜總會，歡宴港九攝影器材零售商，由該廠日本總裁及出口部經理親臨主持盛會，介紹最新產品，提供特價優待新聞文化界從業員，貫放藩利多銷作風。當晚備有名貴禮物抽獎。

美年達相機外形美觀，結構精密，配有整系列焦距高級鏡頭，附件齊全，為市面售價最廉宜之超產品。售出之各款相機均保用三年。

女青年會職青部 本月開辦攝影班

女青年會職青部舉辦一為期三個月之攝影班，使青少年對研習攝影理論及黑房特技，有更深入之認識與瞭解。該班之特色為注重實習，並徵得電視台攝影師翁華榮出任該班導師。該班定於七月七日（星期三）開始，逢星期三下午七時半至九時上課，課程包括攝影概論及相機使用法，室內室外拍攝閃光燈使用法（靜物、動態、人像），閃光燈戶外攝影技巧、菲

善導之母青年中心 舉辦青年暑期公開攝影比賽

為使青年在暑假期間參加有益身心的活動，及藉此提高青年對攝影興趣和影藝認識，新蒲崗「善導之母」青年中心攝影會，決定舉辦七六年青年暑期公開攝影比賽。以攝影構圖創新寓意，使能互相觀摩。題材以青年活動、香港景物，人生百態為中心。照片分黑白及彩色兩組，黑白尺寸由八乘十至十六乘二十吋，彩色紙限八乘十吋。各入選得獎作品將頒獲銀杯及精美獎品。

參加者可到以下地點索取參加表格：㊀新蒲崗彩虹道號「伍華書院」善導之母青年中心攝影會。㊁九龍長沙灣道九十七號信隆餅家。㊂香港北角長康街七號米蘭攝影器材公司。

恬妮　容庸

旺角女青會 暑期攝影班

旺角攝影會與九龍基督教女青年會，聯合主辦「暑期攝影班」，定期於七月十三日起，每逢星期二、六下午八時於女青年會舉行，該攝影班開始接受報名不及一週，已超過預訂人數，女青年會為避免遲報名者失望起見，將改於女青宏大之團務室為上課地點，該班課程，經林國華修訂如下：㊀李健暉：「生活照片藝術化」。㊁何護任：「相機之種類及構造」。㊂羅章堯：「攝影器材之運用」。㊃關彼得：「採光及構圖」。㊄唐永添：「黑房技術」。㊅劉淇：「怎樣找尋攝影題材」。㊆陳森：「人像攝影」。㊇羅蘇民：「寫意攝影」。㊈常惠珍：「照片之風格及沙龍作品」。㊉吳懷忠：「彩色攝影學」。⑪陳銘：「概論彩色」。⑫關彼得：「漫談商業攝影」。凡完成十二項者，均須給證書。全期三個月，另黑房特技及實習等八課，歡迎凡對攝影有興趣者報名，參加者可逕往該會市區會所（中環都爹利街十一號五樓）索取報名表格。

幻影會五屆國際沙龍 下週末在大會堂放映

中華基督教青年會香港幻影會第五屆國際彩色幻燈片沙龍，定於七月十日星期六下午四時卅分在大會堂高座九樓南演講室公開放映，由青年會會長許榮滋蒞臨主持頒獎典禮，放映時間及地點如下：㊀七月十日下午四時卅分至七時正在香港大會堂高座九樓南演講室。㊁七月十一日下午二時卅分至五時在香港德輔道中廿五號安樂園大廈十二樓青年會。

今屆沙龍入選佳作凡千餘張，琳瑯滿目，美不勝收，尤以自然組各類生物動態，更具益智，蓄意組內特技制作，令你大開眼界。歡迎各界人士參觀，不收門券，欲窺全貌，請提前入座。

謝健邦榮獲星河級一段

又美國攝影學會彩色幻燈片組星座獨主席饒克女士致函香港幻影會主席謝健邦，恭賀謝君榮獲星河級（一段）為香港區首位攝影家獲得。查彩色幻燈片組星級銜條例修訂如下：（一）一星：以最少六張不同燈片，入選與張數。（二）兩星：以最少十六張不同彩色，入選八十張次。（三）三星：以最少三十二張不同燈片，入選一百六十張次。（四）四星，以最少六十四張不同燈片，入選三百廿張次。（五）五星，以最少一二八張不同燈片，入選六百四十張次。（上述星級資格與黑白或彩色照片組相同）（獲得五星後始晉入星河級）（六）星河級（一段至七段）：以五十張文不同燈片，每張各入四次。（七）星河級（八段）：以五十張不同燈片，每張各入八次。（八）星河級（九段）：以七五張不同燈片，每張各入八次。（九）星河級（十段）：以一百張不同燈片，每張各入八次。（十）星河級（十一段）：以一二五張不同燈片，每張各入八次。（十一）星河級（十二段）：以一百五十張不同燈片，每張各入八次。

最後的一次會晤時，是由嘉芬尼駕車接周文輝的，他說道：「你這一次剛巧在紐約的警局實習，最好不過的了。」

「是那一個機構？」周文輝問道：「是不是你們在華盛頓的總局？」「不是的，」嘉芬尼回答道。

度之下，必將大為蝕骨消魂，心神欲醉！但如今他却無心領略，反而甚覺難捱地，

裴碧雲不等她說完，便接口說道：「狄兄我不是傻瓜，我知道那天你在那隻西瓜之上，未曾盡展功力，略有保留，這難道

狄華康想到此處，遂鐵定心腸，認為必須慎始，寧可讓裴碧雲怨恨自己不識情趣，也千萬不可與她作進一步的情慾發展。

永華 光華 龍華 星明 天加入
闔府齊來 並肩攜手 拍拖入場
無窮 孟君編劇

請捐公益金

傳西環部分樓宇 電壓超逾限度 港燈派員調查中

【本報訊】外傳西環之電力供應，有時竟比二○○伏特之標準高百分之九，致若干家庭之電器用具因電壓負荷過重而損壞，香港電燈公司發言人謂，彼等已試行找出外傳發生電壓上落之確實所在地區。一經查悉確實地點，吾人將派工程師前往調查。但迄今未獲受影響之用戶任何投訴。發言人謂，公司認爲電壓的升降在一八八伏特至二二二伏特之間（即百分之六）係正常，不會損壞電具的。而上述所傳高出百分之九，即爲不正常及會損壞家庭電器用具。

渠謂，偶然電壓超過此限係因設備有毛病。此種情形過去不曾發生。消費人投訴後吾人之工程師即行修妥。但此次未獲投訴，希望受影響之用戶供給公司消息。

河內道商戶今招待記者 反對尖沙咀重建計劃 收回數十幢樓宇千人受影響

【本報訊】尖沙咀河內道商戶，今午將召開記者招待會，反對港府昨日公佈的尖沙咀重建計劃。

工務司麥德霖昨詳細公佈有關尖沙咀重建計劃的細則，計劃完成後尖沙咀火車站將改爲文化中心，九龍公園將成爲一個富東方色彩的公衆遊憩地。

爲此重建計劃，政府將收回數十幢樓宇，受影響居民超過一千多人。

有關尖沙咀的城市發展計劃，其草擬分區大綱圖則已刊登於昨日出版的政府憲報。

這個綜合性的發展計劃將於未來兩月開始，分期實行，約在十五至二十年之後全部完成。發展範圍幾乎包括尖沙咀區佐敦道以南的所有地方，其實地面積爲一百七十八公頃，預料將有約一千名的住客因政府收回官地而遭搬遷之苦。

期間，政府亦將會拚賣約四十八點六公頃的地方予私人發展商。

爲了乎合這項工程需要，該區約七百三十名住客將會被安排在其他地方居住，目前政府已撥出了一千三百萬作爲收購土地之用；另一方面，亦預算花三百萬元於重新安置居民之用。

除了上述三個較重大工程外，城市設計當局亦打算將目前闊街的市場遷往寶靈街與官涌街的交界處。而位於金巴利道與金巴利街的地方，亦將建一市場。它們將成爲彌敦道東面唯一的兩個市場，以前該區市民一向缺乏市場之苦。

雖然如此，位於金巴利道的居民未必歡迎此舉，因爲該處約六十層樓宇將爲政府收購，估計約有三百七十名居民須他遷。

麥德霖強調，尖沙咀這個綜合性的發展計劃，不但能增進及改良市區環境之吸引力，更可改善該區交通情況，提供更多住宅及商業樓宇，及增加各類社區活動與服務。而政府在選擇發展地區方面，已儘量避免騷擾私人物業及其住客，不過，因該項計劃受影響的人士，若有任何不滿，是可在今日起的兩個月內，向城市設計委員會投訴的。

重建計劃分三部份 舊火車站 建設文化中心 九龍公園增添設施

這計劃的特色可分三部份來說。首先是九龍公園增添設施，其次是舊火車站的建設爲文化中心，再者是碧仙桃道、加拿芬道、河內道及廣東道所圍繞地區的作爲「綜合性重建區」。

九龍公園在發展計劃完成後將成爲尖沙咀區內面積最大而具備特色的公衆遊憩用地，該處將設有多種康樂設備，包括一個中國式花園及酒家、兒童圖書館，兒童遊樂場、探險樂園、碗形音樂廳、小型足球場、籃球場及游泳場館。

該公園最別具心栽的特色爲公園本身面向彌敦道高出地面的一部份，將係建於三座兩層或一層高之商店的屋頂上，該等商店將有兩層地庫。

此外，政府將利用該公園約百分十八的土地作社會團體用途。預料現時的尖沙咀警署及街坊福利會將搬遷至此。工程將於今年九月開始。

至於原日之港九鐵路火車總站將改建爲一文化中心，其內包括博物館、美術館、演講室及太空館。而火車站的鐘樓，將因市民的要求而予以保留。是項工程將會在一九八二年間全部完成。

而在「綜合性重建區」內的大部份土地，其契約將於一九七八年期滿時不予批授新約。政府將擬備一個詳細藍圖，並將其中大部份地區重行授予私人發展商，彼等須按照該藍圖進行發展及提供政府及團體方面的設施。

據估計，政府因爲不延續該地區的契約，將會損失每年一億多元的收入，不過預料此數將會爲日後的私人投資所抵銷。

工務司麥德霖解釋尖沙咀發展計劃的詳情。（本報記者趙鴻貞攝）

王羽等六人被提公訴 王被控教唆殺人未遂 倘罪名成立可囚十年

【本報訊】台北消息：台北市杏花閣酒家喋血案，經台北地檢處連鋇山檢察官兩個多月以來之偵查，已偵查終結，將港台著名的武林明星王正權（王羽）等六人，同依殺人未遂，教唆殺人未遂，傷害及妨礙自由等罪提起公訴。

被起訴的六名被告是，王正權（卅三歲），鄭國澧（卅三歲），關壯飛（卅一歲），唐松雄（卅二歲），陳伯裕（卅八歲），廖建法（廿二歲）。

檢察官認定王羽是犯了教唆殺人未遂及妨害自由二罪，鄭國澧犯了殺人未遂罪，關壯飛、唐松雄犯了傷害罪，陳伯裕，廖建法二人除犯傷害罪外，又犯妨害自由罪。

王羽雖涉嫌犯了有教唆殺人未遂及教唆傷害二罪，因爲是同一行爲而觸犯兩個罪名，依刑法第五十五條規定，只能從一罪處斷，也就是說，僅能依教唆殺人未遂來論處。

根據中華民國法律界人士說，教唆殺人未遂罪，在中華民國法律上所處的地位與犯了殺人未遂罪相同。因爲教唆犯，刑法第廿九條有明文規定，教唆他人犯罪者爲教唆犯，教唆犯，依其所教唆之罪處罰，依照上述的規定，亦即是犯教唆殺人未遂罪，也就是同樣的犯了殺人未遂罪。

在中華民國，殺人罪是死刑、無期徒刑或十年以上有期徒刑之罪，這是刑法第二百七十一條所明定。另依第二百七十一條第二項規定，前項之未遂犯罰之。

對於未遂犯之處罰，法院中通常是依最低刑再減半，但是法律上並未規定必減或非減不可，祇能依刑法第五十七條，對被告犯罪的動機、目的、手段、犯罪所生之危險或損害以及犯罪後之態度，來作量刑輕重的標準。

由於王羽曾對酒女王秀華（貴妃）說了一句「你不要以爲我不敢對你怎樣」，檢察官又認定他犯了刑法第三百零四條第二項「以強暴、脅迫使人行無義務之事妨害自由未遂罪」，依法可處三年以下有期徒刑、拘役或三百元以下罰金。

王羽所犯妨害自由與教唆殺人未遂罪，因其犯意各別，檢察官因此請刑庭依刑法第五十條規定，王羽所犯之罪，合倂

三歲半女童家中喪生 頸上玉墜幼繩竟是索命兇手

【本報訊】西環加多近街昨午發生一宗罕見意外，一名三歲半女童在家中玩耍時，竟被所佩戴頸上的玉墜及小繩所吊死。

死者係一名年僅三歲半的女童何志芬，在四姊妹中排行第三，與父母同住加多近街六十九號先施西環大廈二樓。其父何啓康，四十二歲，在旺角隨園酒家任職廚師。其母吳淑珍，廿六歲。

昨日下午二時四十分左右，死者與三名姊妹在近窗戶的一張碌架床上玩耍，在床與窗中間的空隙爬上爬落，當死者爬至上格床時，頸上掛着的一顆玉墜，被夾在床板與床架的隙縫中，死者年少無知，仍繼續向下爬，而雙腳則踏在窗戶的圍邊，愈掙扎愈使小繩緊索頸部。

死者的三名姊妹當時亦不知所措，其母在較早時曾至鄰居處與人聊天，幾分鐘後返抵家中始發現意外，推死者已面呈異色，經報警送往醫院後已証實不治斃命。

今晨市場價格 肉類魚蝦蔬菜

上肉	七元二角至八元
牛肉	九元六角
雞	七元二角至八元五角
鴨	五元
坭斑	十一元五角
紅衫	四元二角至五元五角
大魚	六元八角至七元二角
鯪魚	五元五角至六元四角
蕃茄	一元六角至二元五角
白菜	二元四角
冬瓜	八角
毛瓜	六角至一元
芥菜	一元四角至二元

（價格以每斤計算）

浮泡疑因超儎傾覆 引致七人墮海受傷 海事處進行調查中

【本報訊】海事處現正調查有關太古船塢一艘浮泡懷疑超額載重而至傾覆，使七名工人墮海受傷事件，並將擬就報告及研究是否宜採取起訴行動。

墮海事件發生於太古船塢東閘對外約五十公尺海面上。據悉，一艘英國船「赫伯號」前日由倫敦抵港，開入太古船塢劃漆及撿修，兩百餘工人受僱上船工作，而部份爲散工。本來從十上岸到浮塢有長約五公尺的浮橋相通，但由於事發時，該艘英國船要進行測漏，因此浮塢沒完全浮起。在浮塢未全浮起時，浮橋是不能接上浮塢的，其間隔着一寬約二十餘呎的海面。工人上船時，需靠浮泡的運載，用繩索拉過去的，而浮泡的運載量每次祇能載十二人。

昨日下午一時三十分左右，船上的工人午膳後陸續返回該塢工作。第一批工人乘着浮泡安全登上。

浮泡折回浮橋時，橋上的工人可能急着上船工作，因此二十餘人一湧而上，把浮泡擠得滿滿，頂部與海面齊。可是浮泡依然「開出」，當駛至中途時，浮泡便突然覆轉，上面的工人全部墮海。

墮海的工人，除數名熟水性的自行游回浮橋或登上浮塢外，其他不會游泳亦被人救起。事發後，蛙人及船塢的搶救組人員立即趕至現場拯救。墮海工人中，有七人受傷送醫院，其中兩人要留醫。

交大同學會 選出新職員

【本報訊】旅港交通大學同學會一九七六至七八年度新幾務職員，已全部選出，推選上居會長吳長、本屆會長爲凌建凡、副會長陶哲甫、執行秘書沈吉誠（歸聯第十七年）、財務徐君厚、委員姚玉棟、徐世燕、彬鴻、崔志雄、姚庭良、史久華、平德成、胡、沈克昌、陳大年等九人，歷屆名譽會長爲吳紹璘、胡英才、張啓明、胡法光、錢大炘、唐庚、徐仁超七人，該會每月之第一個星期四聚餐會，照舊舉行，已有十六年之久，盼在港同學之未加入者，踴躍參加。

渡船角四萬居民 請中電改善供電 免區內造成險象

【本報訊】佐敦道渡船角四萬居民促請政府督促中華電力有限公司，從速改善該區供電問題，目前渡船角大廈業主會聯合會派出代表前往兩局議員辦事處投訴求助。他們提出三項要求：（一）中華電力公司應負責該區供電正常及保証火牛房不會出現故障。（二）中電公司爲九龍新界中之唯一專利公司，不能拒絕居民申請裝錶用電。（三）擴建火牛房，是中電公司應有之責任，不能由該區居民負擔。

據該區居民表示：該區供電問題經常出現危險事故，而四萬居民之生活危險，責任應由中電公司負起。他們要求當局嚴正處理此事，不要待他們成爲災民後才施與救濟。

金大夫廠出品 金大夫金寶丹

金大夫藥廠出品之「金大夫金寶丹」，係宮方御用補藥原名「金匱玉液寶丹」，其方爲江西苦行僧金大夫所收藏，後傳授予該廠主人，初時祇將該方方便各親友服用後均見功效卓著，力促其公諸於世，普濟病衆，最近該廠主人爲徇衆要求，將該方配成丸劑，公開出售，以濟衆生。

據悉該丹藥對機能衰弱，食慾不振，大便不暢，及婦人更年期所引起之各種病態，服後確有功效迅速恢復青春活力，使體力充沛，精神旺盛，又該金寶丹純用中藥製成，藥性王道，絕無不良副作用，男女咸宜，各大藥房均有代售。

商業美專新班 實用廣告設計

爲令有志青年成爲廣告設計專業人材，能掌握廣告中之商業美術設計及商業廣告攝影技能，立足社會，商業美專學校特開辦此項訓練，歡迎有志趣者入學，分日夜班，每週上課兩節，並以實習爲主，進修爲期六月發給有效文憑，令畢業同學能勝任工作，並設有職業輔導，美術設計包括平面、立體、顏色設計、構圖排列、畫稿製作及廣告技法，廣告攝影包括彩色沖印，產品攝影及廣告傳理，製版菲林運用，詢問及入學到佐敦道彌敦道口華豐大廈電梯7字該校辦理。

50期多重彩中獎號碼 8·2·5·3·4·10

【本報訊】第五十期多重彩昨日攪珠，順序攪出之六個中獎號碼爲八、二、五、三、四、十。中獎之投注人請於今日下午五時前電五—七九四八二七辦理登記。

榮泰超薄型電子計算機 新貨運到台灣民生公司

台灣榮泰公司最新出品之迷你超薄型電子計算機，自上市以來，受到各用家一致推崇，因其體積細小，易於携帶，且附送插頭（整流器），又可乾濕電兩用，既適合各商業機構採用，又可方便學生計算繁複數學，節省時間，故銷路甚暢，曾數度斷市，現港九四大台灣民生物產公司已有貨運到，每具連插頭只售三十三元五角，敢誇全港最平，欲購買價廉物美之計算機，請速到該店購買。

台灣物產價廉物美
台灣民生物產有限公司尖沙咀東英大廈、灣仔莊士敦道東生大廈、旺角荔枝角道、北角英皇道各店，常備各種台灣物產，大量供應，歡迎參觀選購！

立案 妙妮裁剪女學校（本校創辦于一九四九年）
正分日夜校招生
新班開課：第一次七月六日 第二次七月十四日
時間：上下午班及夜班，分兩個月、四個半月及十個月畢業。
正校：九龍彌敦道226號 電話：K六六六七九七
分校：香港銅鑼灣啓超道16號 電話：H七七二五九七

本年六月卅日，本公司在希爾頓慶祝五十週年金禧紀慶時，由蘇格蘭小姐抽出來賓幸運號碼如下：
0304 0476 0626
（三個幸運號碼已於即場領獎）
0003 0133 0305
0690 1104 1156
（六個幸運號碼未領獎）
閣下如持有金葉內上開號碼請到本公司總寫字樓領取獎品。
同時並特別抽出三個來賓幸運獎號碼：609，397，740 是本公司於1971年慶祝45週年紀念時的特別幸運獎，獎品是金禧金元寶各一顆，閣下如持有本公司45週年的來賓金葉後列有上開號碼者，請即到本公司領取獎品是荷。
瑞興百貨有限公司謹啟
一九七六年七月一日

樂聲牌電子瓦罉，
爲府上帶來更多口福！
樂聲牌電子瓦罉，是眞正的電子瓦罉。無論炆、燉、鹵、煲湯，皆能發揮所長，以恒穩熱度，保持餸菜原汁原味，富於滋養。一家大小老少，共享精美鮮味佳餚，幸福快樂，無以尙之！
樂聲牌電子瓦罉，配有橙紅、翠綠及啡黃三款顏色外殼，美觀實用。
選購樂聲牌電子瓦罉，附送精美食譜一冊。
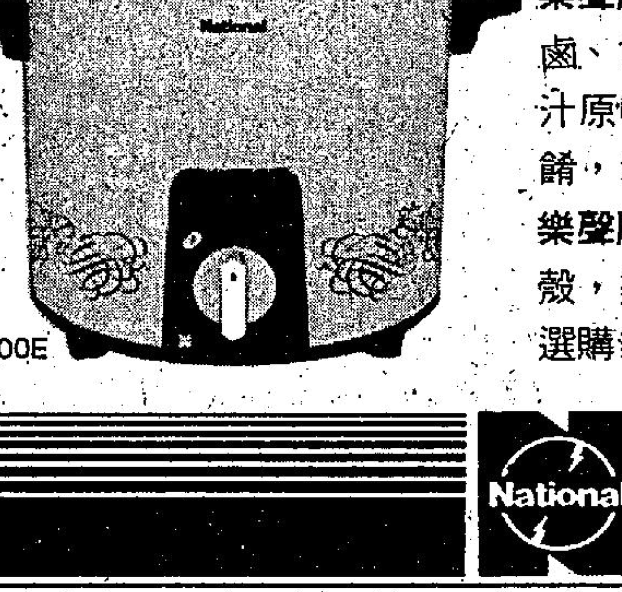
NF-200E
NA655
樂聲牌 National 家家户户都信賴
信興電器貿易有限公司
香港中環聯邦大厦1401室・電話：5-256161－8
九龍官塘創業街36號・東氏工業大廈 電話：3-410321
香港陳列中心：軒尼詩道4號・電話：5-271809
九龍陳列室：豐澤大廈・電話：3-669225
修理部電話：3-430161

香港第一商科外文學校
（招七月份早.午.晚班新生）
電動打字 中英打字 裁剪 廣告 珠算 英文速記 C.F記帳 商業簿記 高級會計 中英文信扎 秘書實務 商科證書班
商科證班（歡迎應屆畢業生就讀）
（外文科）德文語法 法文文法 國語會話 日文 英文會話 英語拼音
地址：香港灣仔軒尼詩道274－288號三樓・電話H740686 H747479

日晚報聯刊 特別分類廣告
每段二吋二格或四吋一格，每天日報、晚報合共收費三十五元，連刊七天。如登兩段位，每天日晚報合共收費七十元，連刊十四天。
上期收費 不折不扣
此種廣告以通告廣告爲限，敬事及婚喪除外。
凡刊登七天或以上者，免費送交東寶洋行萬點製美術稿版一架及仿象牙開信刀一把。請憑收據於辦公時間內到灣仔分域街十八號本報社領取。

香港工科學校 七月五日新班開課
灣仔軒尼詩道274－288號二樓H753341
彌敦道601廖創興銀行大厦3樓K305075
深水埗大埔道92－101號K770405
上環皇后大道西501－511號2樓H485447
電氣冷機工程 電視電報 電子電腦 無綫電 測量結構 計則施工 建築繪圖 汽車修理 公共模設計
室內廣告裝設計 英中簿會記計 工廠管理學 數F1—F5 F1—F5 P3—P6 語初學會語

香港法文專科商業管理學校 電話3-679356 旺角加連威老道十二號二樓
自置多層校舍・各層樓冷氣
七月份早午晚及週末班招生
商業全科・日文・英語會話
英文拼音・法文・德文西文
打字全科・簿記會計・速記
信札・秘書學・出入口文員
電腦全科及打咭・航空地勤
TOEFL試・GCE英文
英文專科・國語・醫護英語
商業全科每月90元選修四科可兼外文
外文全科每月90元選修三科可兼國語

亞比林哥無綫電學校
無綫電及電視全科日夜基本班 小六至中一程度七月三十日開學
無綫電及電視全科日夜深資班 中二或以上程度七月三十日開學
船舶電台電訊科九月三日開學
暑期無綫電工程活期科
學費三十元包括器材書籍
校址：九龍深水埗保安道20至26號自置校舍設備規模龐大歡迎到校參觀索章請電：K862483・K789115 K864989，即免費寄上

眞善美小學暨幼稚園 招寄宿生
花園別墅・最佳設備
管教食住・盡善盡美
（上屆升中試成績百份之一百）
校址：靑山新墟（屯門）利發別墅
電話：⑫－八一八五三八
聘小學、幼稚園女教師

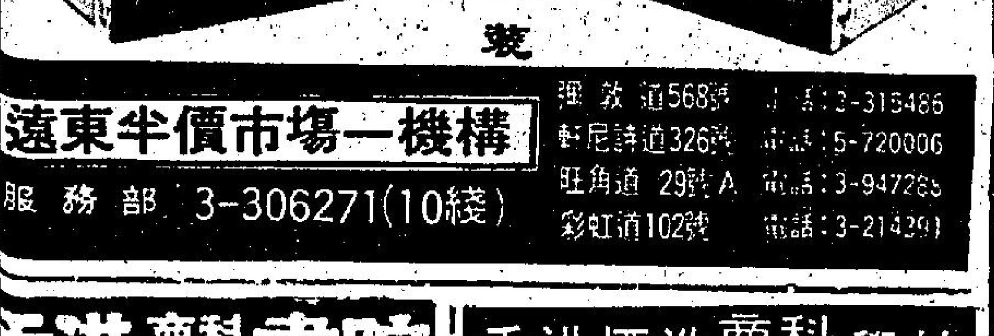
免費安裝
免收首期
遠東半價市場一機構
服務部 3-306271(10綫)
彌敦道568號 電話：3-318486
軒尼詩道326號 電話：5-720006
旺角道29號A 電話：3-947285
彩虹道102號 電話：3-214391

香港商科語言書院
道607號 新興大厦三樓 K858440
道593號廖創興銀行大厦5樓 K859364
道687號 嘉禾大厦三樓 K945747
軒尼詩道439香島大厦2樓 H796835
西班牙文 德文國語 英語拼音 日文文法 英語會話 電腦打孔 裁剪珠算 速記信札 中英簿記
TOEFL・GCE英文・
IF文員班・商科證書班
廣告裝飾班・特設英文專修
P.4—F.5 早午晚班

香港標準商科外文學校
7月份新班招生通告
・選修科目・
中英文商業簿記・會計・商業信札・別文速記・出入口文件及計價・珠算・打字・英語會話・日文・國語會話・法文・英文拚音・文法
・特別課程・
廣告畫室內設計・裁剪縫紉
開課日期：7月5日，6日
校址：英皇道425－431號 5－611601

首次抵港
西班牙童庄醫生鞋
保護兒童標準脚型
顏色多種尺碼齊全
介紹性質特價推銷
零沽批發無任歡迎
總代理：可宜皮具有限公司
批發部：星光行807室 電話：三—六六四七八四
門沽部：海運大厦232—4室 電話：三—六六七二四○
香港酒店312室 電話：三—六八四六六七

股市經濟版

今晨拆息 一厘

本報獨家報導 英美加黃金期貨市價

加拿大溫尼伯黃金最近期貨收盤：
週五每安士報　123.10美元（下跌0.20美元）

美國紐約週五收市價：
123.50美元（上升0.50美元）

倫敦金價收市後掛牌：
×週五每安士買入價×週五每安士賣出價×
123.30美元（上升0.30美元）　123.60美元（上升0.10美元）

國際商品行情
穀物回順銅價上揚 羊毛橡膠徘徊不前

穀物：上週芝加哥穀物行情，最近一直在領導行情上漲的黃豆，已告迅速下跌，小麥、玉米也受到影響同時挫落。顯然是受到最近漲勢過速，市場之中提高警覺，一些投機者獲利吐售的影響。市場傳出大陸將蒐購黃豆的說法，但未經証實，而且人們判斷，即使採購也將指向巴西黃豆，因此並未能動搖人們對高價位的警惕。

黃豆與前一週末相較，低落四十八美分，以六美元十七美分（一蒲式耳，近期貨）收盤，對於飼料的消費量，不僅限於美國、日本、歐洲等地也增加，最早預估的供需，業已有再修正的必要。於是，行情隨着上升，而六月以來的加速上升，係受天候影響，投機商人又趁機鼓噪的影響。當紛紛下手買進之際，正逢中西部地區降雨不足，給與必須重做供需預估的口實。等到上週產地已能適度降雨以後，行情爲之收斂。

黃豆貨在六美元三十美分水準，大多出手買進，市場之中盛傳，大陸將買進美國黃豆九十萬噸，巴西黃豆二十萬噸，但截至目前已能証實者，僅有瑞士的藩紹府當爾公司已經售出巴西黃豆十萬噸。

小麥與前一週挫落十一美分，週末以三美元四十五點五美分（一蒲式耳，現貨）收盤，玉米挫落十四點七五美分，以二美元九十美分（一蒲式耳，近期貨）收盤。受到黃豆跌勢影響最大，加上產地天候的普遍好轉。冬季地帶收獲作業，爲好天氣惠正在順利進展，春季小麥地帶的耕作，也獲適度降雨。

非鐵：上週倫敦金屬交易所（LMB）銅價，由於穀物行情攀高，週末庫存已經連續兩週減少，加上非洲南部情勢的緊張，再度掀起投機熱潮。現貨上漲十一英鎊，已在兩週以前上漲到九百英鎊大關的三個月期貨，再度跳高十三英鎊，檳城產地錫價也重告上升，透過緩衝庫存管理官的拋售干預，整個一週當中漲幅能夠止於十二馬來西亞元地步，一度到穩定價格的上限價格。

就銅的行情而言，先進各國提供貨款協定穩定英鎊滙率，產銅國家（OIPEC）決定撤銷減產，安哥拉的班蓋拉鐵路傳說將在七月底通車，都未能發生削弱行情的作用，智利已經宣佈從七月起全面開始生產，但尚比亞、薩伊都受到運輸問題的阻撓，一時無法增加發貨，尤其薩伊的發貨，已告顯著落後，據日本商社人士說薩伊產銅的進貨，會延後兩個月程度。尚比亞也無法按所訂合同裝船，很有可能動用LMB庫比品。

上週初，英國政府表示，在期貨交易之中，投機買賣超過全體交易百分之卅至卅五，就將透過英格蘭銀行發動限制投機措施，人們判斷，預定六月下旬召開的塑湖安七國高峯會議，勢將着重於隨着景氣復甦而來的通貨膨脹的討論，有可能掀起通貨膨脹的討論，因此，很有可能採取限制措施。不過，當天英格蘭銀行已經否認此一說法，顯然，有關限制的實施，仍要等待一段時間。

羊毛：澳洲羊毛由於其最大買主的日本，大體已買進七、八月中止拍賣階段所需，而以紡爲之轉趨疲勢，報價毛跌幅最大。不過，僅限於對日本的報價已告下跌，21MICRON貨依然受到澳洲羊毛公司（AWC）的支持，上週末較週初張升一分，以二八八澳分收盤。本週的拍賣訂在廿日到廿四日之間，在布里斯本、波特蘭德、阿狄雷德三地市場舉行，預定有一十一萬四千五百包上市。人們預料，AWC仍將繼續買進支持。

橡膠：上週新加坡橡膠，週初橡膠七月期貨曾經登上二百二十新加坡分水準，隨後又因執主紛紛吐售，轉趨大瀉。週末以二一五點二五新加坡分收盤，已較前一週末下降二點二五新加坡分。

由於倫敦市場的堅俏，以及蘇俄高價收購七月交貨的三級貨，一度引發投機商人的買勢，延期貨居然寫下一九七四年三月以來首次登上二二零新加坡分水準，但未能持續。此一高價的出現，顯然，業已誘使執主紛紛大量吐售，產地拋出亦多。而倫敦市場的回跌，與人們對低級貨的採購不夠踴躍，也形成爲一股不利因素。直到週末，又傳出大陸將出手買進的訊息，七月期貨價格再度回到二一八新加坡分價位，但不旋踵即告回跌，顯示後勁不足。俟週末，隨着日本期貨市場的貶走下游，一片叫賣之際，追使行情再貶。

黃金反彈英鎊回軟 瑞士千預法郎升勢

【倫敦二日美聯社電】美元星期五在歐洲金融市場起跌不一，黃金在倫敦及在蘇黎世均有輕微上升。

在倫敦，英鎊是日升超過每一英鎊兌一點八零零美元，但於收市時則下跌至一點七九三三美元。然而仍比星期三日的一點七九一八美元收市價爲高。

美元在法蘭克福以二點五七八零德國馬克收市，而星期四日則以二點五七六五收市。在巴黎，美元亦上揚，由昨天的收市價四點七四一五法郎升至是日的四點七四三五，而在阿姆斯特丹，則由昨天的收市價二點七一九五荷盾升至二點七二二五。

蘇黎世：美元下跌至二點四七六零瑞士法郎，而週四日則爲二點四六九五。

與此同時，瑞士國家銀行透露該行在上月（六月）曾買入外幣約三十億瑞士法郎，以阻止瑞士法郎進一步上揚。如若瑞士當局恐怕瑞士法郎升得太高的話，那麼本國的出口貨物的競爭能力將會減少。

金價仍維持在六個月以來最低的價位。在蘇黎世，每安士則只攀升十五美仙，成一二三點一五美元，在倫敦則攀升廿五美仙，每安士成一二三點三七五美元。

經濟點滴

總值增加二億五千八百萬元，而進口總值亦同時有較大的增長，共二億五千九百萬元。

根據統計數字顯示，今年五月份港貨出口總值，由四月份的二十四億三千四百萬元，增加至二十六億九千二百萬元，增加了二億五千八百萬元。

今年五月份本港進口總值，由四月份的卅四億六千九百萬元，增加至卅七億六千八百萬元，增加了二億九千九百萬元。

△怡和在中東收購行動，已引起人士的關注。怡和集團在短短的四年間，作出了第四次的大躍進，以不少於三千五百萬美元，收購了一家利比亞公司的百分之二十五股權。

遠在去年底，怡和發行可轉換股債券，集資五億港元。但現在的收購行動似乎來得有點突然。

△本港資金相當充裕，可以從同業拆息長時間偏低反映出來。但利息偏低，也造成銀行的純利增加幅度未如理想。

此外，今年上半年內，從海外各地調來的資金顯著增加，本港對外貿易亦入超很少，於是銀行內部資金供應過剩。若以進出口押滙業務而言，比去年同期有顯著增加，進口押滙增加約百分之四十；出口押滙增加高達百分之九十。銀行進出口押滙好轉，因爲今年上半年本港工貨物增加，本港廠家需用原料亦增加向外訂購。港產品出口及外國貨轉口，也呈現一片景氣。

△根據本年四月一日起生效的存款公司法例，六月卅日是所有財務公司呈遞申請註冊書的最後限期，助理銀行監理處長在最後截止日期前共收到一百六十七份申請書，而獲准註冊的財務公司有一百二十六家。

上述存款公司法例除包括在四月一日前經營接受存款業務的財務公司外，在四月一日後開業的財務公司亦需在限期內呈交申請書，但正式註冊日期可能延至七月左右。

二十港商踴躍參加 紐約秋季寶石展會
上半年出口押滙業務增五成

△本港二十家玉石製造廠商將參加七月二十四日至廿九日，在紐約舉行的秋季珠寶展覽會，屆時廠家將會攜帶價值約七百萬港元的珠寶首飾，前往參展。

這次全球共有十六個國家的珠寶商，出席在紐約舉行的展覽會。

上述展覽會每年春秋兩季在紐約舉行，但由於珠寶不感興趣，因此，預料秋季展覽會的生意較春季多些。

本年度本港珠寶首飾出口美國數量大增，根據數字顯示，今年首四個月珠寶首飾出口，比去年同期增加百分之三十，以中價貨爲主，價錢在一百至五百美元的首飾銷量最好。

△本港由日本進口的電子計算機，今年首四個月有顯著增加，激增百分之一百一十五。

根據統計數字顯示，今年首四個月本港從日本進口的電子計算機，由去年同期的八萬五千部，值一千一百萬元，增加至十八萬四千部，值二千二百卅四萬元，數量增加九萬八千部，價值也增加至二百卅萬元。

在進口電子計算機之中，日本佔最大的比率，今年首四個月本港進口電子計算機，達二十七萬二千六百一十一部，值一千九百七十八萬元，由日本進口共十八萬四千部，值一千二百萬元，日本電子計算機輸港數量佔百分之六十七。

不敢接入較遠期交貨的訂單，現在布廠交與製衣廠的牛仔布，尚有很多係低價貨，照現在紗價計算，當然是吃虧的。

棉紗價格仍有上昇之勢，布廠不敢接入遠期交貨的訂單，以牛仔布而言，每碼重量十安士的，照現在紗價計算，每碼生產成本約達七元五角，但現在接單價格，每碼不會高過六元八角。事實上，現在布廠交與製衣廠的牛仔布舊訂單，每碼十安士的還有很多係以五元五角接入，因此，布廠多要虧蝕。

現在布廠受紗價及染料價高昂的打擊極爲嚴重，因爲棉紗每磅超過四元，監靛染料每公斤超過四百二十元，況且織布工資比去年同期提高百分之廿，使織布廠遭受三重壓力。

△由香港總商會、美國商會和工商處所組成的工業投資促進訪問團，於上月底結束訪問美國，目的是在吸引美國工業家在香港作適當的投資。

根據最新的統計數字顯示，今年五月底止，美國商人在港設廠投資總額達八億五千六百五十萬元，比去年同期的八億一千八百六十萬元，增加三千八百萬元；設廠數目達一百零四家。

據團員透露：在紐約和克利夫蘭接近四十間公司的高層人士，大多是在總公司或工廠內作初步商討。由於香港目前投資的情形，對美國是具有吸引力。

他又指出：美國公司都考慮在香港設立辦事處，或有興趣與本港廠家作聯營方式投資，而目前總商會所要滿足某些富競銷能力的產品，藉此吸引美國商人在港投資。（夏）

泰米交投活躍 買家需求略增

【本報訊】昨日米糧行市，有突出表現，泰國米成交顯著增加，因爲品質較爲適合買家要求。

昨日開盤沽出食米達八千包之多，天字舊谷仔米每担九十六元，青象香三號米每担一百一十二元，廢字絲苗每担一百一十五元，金冠絲苗每担一百廿五元，藍金鐘新米每担九十八元，對海青椰樹舊谷仔米每担九十一元，金玉新香米每担一百一十元，環新香米每担一百一十七元，黃觀音新米每担九十八元，青太極白米每担九十七元，金福新香米每担一百一十五元，天字新絲苗每担一百廿九元，金鳳新香米每担一百廿一元，金鶴新香三號米每担一百一十六元，袋鼠絲苗每担一百廿五元，紅象新米每担九十八元，銀竹粘每担八十八元，金田鷄新香米每担一百一十五元，黃燈塔三號米每担九十三元，金發財谷仔米每担九十五元，青發財新米每担九十八元，青金瓜舊米每担九十四元，洪字新絲苗每担一百零三元，有字雪粘每担一百卅九元，玉字新粘每担八十三元，新華南粘每担一百零五元，新銀竹粘每担九十四元。

松下電器盈利大增 中期息每股派九仙

松下電業有限公司已經宣佈，該總公司於一九七六年上半年財政年度的銷售額及利潤，大幅度增加。

截至一九七六年五月二十日的六個月內，該母公司的繼生利潤比一九七五年同期增加一倍，即從一百七十四億日圓（三億港元）增至三百五十七億日圓（六億港元）。純收益由去年度上半年的一百五十七億日圓（二億七千萬港元），增至二百零三億日圓（三億五千萬港元），增長了百分之二十九。一九七六財政年度上半年的純收益包括二十億日圓（三千萬港元）的淨偶生利潤，去年同期的純收益包括八十三億日圓（一億四千萬港元）的淨偶生利潤。

該公司發行的股票，每股的收益由一九七五財政年度上半年同期的十五點六二日圓（港幣二十七仙）增至二十三日圓（港幣三十四仙）。

該公司的銷售額達最高記錄，由一九七五財政年度上半年的四千九百九十四億日圓（八十億九千萬港元）增至六千一百七十一億日圓（一百零四億港元），提高了百分之二十四。由於商品的需要量日益增加，而且該公司採取了一系列的措施，應付經濟衰退，於是取得了巨額的利潤。

松下公司認爲他們之業務所以能夠蒸蒸日上，是因爲他們能夠加強各管理階層之工作效能，且不遺餘力地去克服日益增加的成本。

亦有所增長。暢銷的產品包括彩色電視機、新聲響設備、洗衣機、雪櫃及冷氣機等。而不少新產品的推出，也有助於刺激銷量。

在出口方面，松下公司注重新產品款式，並着重不斷擴充在經濟復甦之美國與歐洲國家的市場，與之共同增長。由於松下公司能滿足各國際市場獨有的需求，故出口額比去年上半年

瞻望日本及世界的經濟發展，松下公司冀望在一九七六年財政年度銷售額可達一萬二千六百七十億日圓（二百一十五億四千萬港元），繼生利潤賺頭增加百分之六以上，而純收益賺頭增加百分之三以上。

該公司董事已通過每股的中期股息爲五日圓（港幣九仙），並由八月二日開始向那些曾於登記的股東派息。

美英造勢上揚 日股獲利回吐

【紐約二日美聯社電】星期五紐約股市上揚。杜鍾斯卅種工業股平均指數於週四下跌七點九四之後，週五收市前的半小時升四點，紐約証券交易所的上升股票與下跌股票是八比五。交投異常平淡，因爲七月五日停市，慶祝節日，七月四日美國國慶節，股市將連續三日休息。

據分析，週四聯邦儲備局公報美國資金供應下降，投資者相當喜歡，認爲銀行利率前景樂觀。週五，政府發表失業率上升，是九個月來首次的漲升，不過，白宮發言人認爲這個漲幅是季節性的因素而已。杜鍾斯卅種工業股平均指數升五點，收九九九點八四。與上週收市價相同。

成交總額共一千六百七十三萬股，比週四的二千一百一十三萬股減少。紐約証券交易所普通股綜合指數升零點二六，收五五點五七。

【倫敦二日美聯社電】星期五倫敦股市承前市再度攀升，金融時報卅種工業股平均指數升三點，收三八九點五。

【東京訊】星期五東京股市經過八日連續上揚後，遭受獲利回吐影響，做價反覆下跌。成交頗爲活躍，化學，藥品及食品股等走勢軟弱，但電器及電子股如東京電化及松下等電子工業，做價上揚。收市時各類股票呈現榮辱互見。杜鍾斯平均指數收市四八五三點六八，下跌一點八七，新市場指數三五六點七一，下跌零點三四，全日成交二億二千萬股。

國際黃金收市價格

【倫敦二日美聯社電】星期五各地黃金收市價（每安士以美元計）：倫敦：一二三・四五，巴黎：一二四・五七，法蘭克福：一二三・零七，蘇黎世：一二三・一五，香港：一二二・二零。

美國股票走勢指數

【紐約二日美聯社電】美國股票走勢指數：

種類	開市	收市	前市收市比較
工業股	九九六・三二	九九九・八四	升五・〇〇
交通股	二二三・八三	二二四・二六	升〇・四七
公共事業	八七・八四	八八・五四	升〇・八〇
其他股	三〇九・五八	三一〇・六七	升一・四七

昨日交投最暢股份

股票	成交股數
和記	1,261,000
大寶	730,000
新世界	505,000
港燈	502,800
會德豐A	347,000
置地	327,800
新鴻基	299,000
滙豐	289,000
建煌	288,000
九巴	287,000

昨漲幅最大股份

股票	前收市價	昨收市價	百分率
南太平洋地產	0.71	0.82	15.49
美迪臣證券	0.28	0.31	10.71
廣生行	2250.00	2400.00	6.67
孖隆地產	1.10	1.23	5.13
華廈置業	0.43	0.45	4.65
麒利企業	0.70	0.73	4.29
城市酒店	30.50	32.00	4.92
漢國置業	0.55	0.57	3.64
萬生	0.415	0.43	3.61
維達航業	4.60	4.75	3.26

昨跌幅最大股份

股票	前收市價	昨收市價	百分率
世界發展	0.50	0.45	10.00
利安	0.58	0.55	5.17
志正	0.87	0.85	2.30
高富置業	0.72	0.71	1.39
寶福發展	0.73	0.72	1.37
美漢企業	0.92	0.91	1.09
啓德置業	1.02	1.01	0.98
九龍巴士	5.80	5.75	0.86
恒隆	3.575	3.55	0.70
會德豐船務A	3.375	3.75	0.66

上午金融行情表

七月三日（星期六）

（九九K金價）
開市　730.0　收市
最高　　　　　最低
（加息兩元一角九仙）

（美鈔）		（美電）	
最高	4.935	最高	4.943
最低	4.925	最低	4.938

（雜幣）

幣別	價格
日元（每萬計）	165.50
台幣（每千計）	124.50
菲幣（每百計）	65.00
新加坡大紙（每元計）	1.97
新加坡細紙（每元計）	1.96
勞啤（每百計）	46.00
西德馬克（每百計）	190.50
法國法郎（每百計）	103.00
瑞士法郎（每百計）	198.50
荷蘭（每百計）	189.50
加拿大紙（每元計）	5.08
澳洲元（每元計）	6.04
正鎊（每鎊計）	9.05
葡幣（每元計）	0.88

（歐洲金價）
倫敦（每安）123.25美元（升三角半）
瑞士（每安）123.70美元（升四角半）
巴黎（每安）124.57美元（升兩角二仙）

（英鎊）
倫敦轉匯鎊1.7925美元（漲三錢）
美告老士鎊1.7900美元（漲一錢五厘）

本週股市行情表

全週四會總成交：一億一千九百九十萬元
香港交易所計：三千三百零四萬元
遠東交易所計：五千四百一十八萬元
金銀交易所計：三千零七十四萬元
九龍交易所計：一百九十四萬元

指數	開市	收市	最高	最低
恒生指數	四〇五・二二	四一八・六七	四一八・六七	四〇五・二二
遠東指數	二〇六・三四	二〇七・七九	二〇七・七九	二〇六・三四
金銀綜合指數	三四・五六	三五・四一	三五・四一	三四・五六
[illegible]指數	三四・八〇	三五・七三	三五・七三	三四・八〇
銀指數	三六・四七	三七・一〇	三七・一〇	三六・四七

股名	收市價	上週收市價	最高價	最低價
（銀行類）				
滙豐銀行	一一九・六〇	（一一八・九〇）	一一九・六〇	一一八・六〇
恒生銀行	一一二・〇〇	（一〇七・〇〇）	一一二・〇〇	一〇七・〇〇
友聯銀行	五・二〇	（四・八五）	五・二〇	四・毛五
（公用類）				
香港電燈	四・罡五	（四・毛五）	四・四亖	四・三五
九龍電燈	一三・七〇	（一三・六〇）	一三・八〇	一三・五〇
中華煤氣	一五・四〇	（一五・二〇）	一五・四〇	一五・〇〇
電話公司	二三・七〇	（二三・七〇）	二三・八〇	二二・四〇
中華巴士	一七・五〇		一八・〇〇	一七・五〇
九龍巴士	五・七五	（五・八五）	五・八五	五・七〇
油蔴地小輪	一二・八〇	（一二・七〇）	一二・八〇	一二・四〇
香港隧道	九・二〇	（九・二五）	九・二〇	九・〇〇
（倉塢類）				
九龍倉	一七・〇〇	（一六・六〇）	一七・〇〇	一六・五〇
九倉債券	一三八・五〇		一三八・五〇	一三六・五〇
均益倉	六・八五	（六・七〇）	七・〇〇	六・六五
安全貨倉	一・二一	（一・一六）	一・二三	一・一六
黃埔船塢	一〇・四〇	（九・九五）	一〇・四〇	九・九〇
（航業類）				
亞洲航業	五・二〇	（五・〇五）	五・二五	四・九〇
會德豐船務（A）	三・七五	（三・六五）	三・毛五	三・六五
會德豐船務（B）	〇・三七	（〇・三七）	〇・三七	〇・三六
萬邦航業	四・七五	（四・七五）	四・七五	四・五〇
維達航業	四・七五	（四・苎五）	四・七五	四・六〇
華光航業	三・四亖	（三・四五）	三・五〇	三・四五
保榮航業	二・五五	（二・五亖）	二・五五	二・五〇
人人航運			一・四三	一・四三
信德船務	〇・八二	（〇・八〇）	〇・八二	〇・八〇
港九海運	〇・三三		〇・三三	〇・三一
寶福發展	〇・七二	（〇・七五）	〇・七四	〇・七二
東方貨櫃	三・二五	（三・二〇）	三・二亖	三・三五
新海康		（二・二五）		
（建築類）				
保華	三・五亖	（三・四亖）	三・六〇	三・四〇
新昌	一五・六〇	（一五・四〇）	一五・六〇	一五・三〇
大新（公和）	二・一亖	（二・一亖）	二・二〇	二・一〇
海港工程	〇・九六	（〇・九一）	〇・九八	〇・九一
青洲英坭	一六・七〇	（一六・八〇）	一六・九〇	一六・五〇
大亞石業		（〇・七八）	〇・七九	〇・七八
安達臣集團	一・〇二	（一・〇二）	一・〇二	〇・九七
（投資類）				
地鐵債券	五〇罡・〇〇	[illegible]	五罡・〇〇	五〇罡・〇〇
聯合企業	五・九〇		五・九五	五・六〇
怡和証券	七・九五	（七・八五）	八・〇〇	七・七〇
隆豐投資	四・三五		四・三五	四・一〇
太平洋証券	八・六〇	（八・四五）	八・六〇	八・六〇
萬衆財務			〇・二〇	〇・一八
香港財務			〇・六〇	〇・五八
爪哇企業	〇・九〇		〇・九〇	〇・九〇
和記金融			二・三〇	二・三〇
亞洲保險			四・七〇	四・七〇
新鴻基証券	一・六五	（一・六四）	一・六六	一・六二
（地產類）				
置地公司	七・二〇	（七・一〇）	七・二五	六・九〇
置地債券	七五五・〇〇		七五五・〇〇	七亖・〇〇
高富置地	〇・七一		〇・七二	〇・七〇
模溪置地			〇・三五	〇・三二
志正國際	〇・八五		〇・八五	〇・八五
萬年置業	〇・四三	（〇・四三）	〇・四亖	〇・四三
大信置業	〇・六〇		〇・六〇	〇・六〇
大元置業		（一・一一）	一・〇〇	一・〇〇
華廈置業	〇・四五	（〇・四三）	〇・四五	〇・三九
新安置業		（〇・四〇）	〇・四〇	〇・四〇
偉益置業		（〇・五六）	〇・五六	〇・五六
永發置業			〇・三五	〇・三五
博富臨置業			〇・五一	〇・五一
至祥置業			〇・八〇	〇・八〇
啓德置業	一・〇一	（一・〇二）	一・〇二	一・〇一
昌生興業		（〇・五六）	〇・五六	〇・五六
永泰建業	三・〇亖	（三・〇亖）	三・一〇	三・亖五
啓明建業			〇・七五	〇・七五
麒利企業	〇・七三		〇・七三	〇・七三
廣聯企業	〇・四六	（〇・四五）	〇・四六	〇・四五
安寧企業		（一・三〇）	一・二五	一・二五
永達利企業	〇・三七	（〇・三八）	〇・三七	〇・三七
富輝企業	〇・八三		〇・八亖	〇・八三
明仁企業		（〇・五五）	〇・五五	〇・五五
捷聯企業	一・三九	（一・三六）	一・三九	一・三五
順福企業		（〇・五二）	〇・五〇	〇・五〇
美漢企業	〇・九一	（〇・九一）	〇・九二	〇・九〇
港九工商企業		（〇・四二）		
長江實業	六・二〇	（六・一〇）	六・二〇	五・九〇
力士地產	〇・七三	（〇・七二）	〇・七五	〇・七三
廣君地產		（一・六〇）	一・六一	一・五三
嘉裕地產			〇・四〇	〇・四〇
富利地產	〇・七九		〇・七九	〇・七七
金山地產		（〇・七二）		
恒生工業地產	〇・四罡	（〇・四五）	〇・四六	〇・四四
大昌地產	一・一一	（一・一〇）	一・一一	一・〇八
兆安地產			一・〇〇	一・〇〇
嘉年地產	四・二〇		四・二〇	四・一五
聯邦地產（A）	一・九三	（一・九三）	一・九三	一・八七
聯邦地產（B）			〇・三六	〇・三四
和記地產	七・五〇	（七・二五）	七・六〇	七・四〇
城都地產	四・三五	（四・三〇）	四・三五	四・二〇
和豐地產		（一・三〇）		
孖隆地產	一・二三	（一・一九）	一・二三	一・一七
四海地產	一・二一		一・二一	一・一八
利安地產	〇・五五		〇・五八	〇・五五
大寶地產	〇・四〇	（〇・三亖）	〇・四一	〇・三八
華信地產			〇・三〇	〇・三〇
華光地產	〇・八八	（〇・八七）	〇・八九	〇・八五
國大地產		（〇・二六）		
利豐地產			〇・六五	〇・六三
新時代地產			〇・一八	〇・一六
合和地產	二・三〇	（二・二亖）	二・三亖	二・二五
新鴻基地產	四・一亖	（四・〇五）	四・一五	四・仝五
恒隆地產	三・五五		三・五亖	三・五五
建煌新記	〇・八八	（〇・八五）	〇・八八	〇・八三
南太平洋	〇・八二	（〇・六六）	〇・八四	〇・六六
信託公司（A）	二・四〇		二・四〇	二・三〇
美迪臣証券	〇・三一		〇・三一	〇・亖五
夏利文	〇・七五		〇・七五	〇・七五
協成行	〇・七五	（〇・七五）	〇・七五	〇・七五
兆景祥			〇・四〇	〇・四〇
龍珠島			〇・三九	〇・三九
廖創興	一・〇二	（一・〇〇）	一・〇二	〇・九五
輝百美	〇・四四	（〇・四四）	〇・四五	〇・四二
萬生	〇・四三	（〇・四亖）	〇・四三	〇・四〇
金佑			〇・二八	〇・二八
漢國	〇・五七	（〇・五六）	〇・五七	〇・五三
港澳發展			〇・三〇	〇・三〇
自由發展		（〇・五〇）	〇・五八	〇・五〇
明輝發展	〇・五〇	（〇・五〇）	〇・五〇	〇・四八
利興發展	〇・八八	（〇・八五）	〇・八八	〇・八四
泰盛發展	一・二二	（一・一八）	一・二三	一・一五
世界發展	〇・四八		〇・四八	〇・四八
遠東發展		（〇・八七）	〇・八六	〇・八六
海南發展			一・二二	一・二二
聯益發展			〇・四七	〇・四七
新世界發展	一・五五	（一・五四）	一・五六	一・五〇
聯興盛發展			一・四八	一・四八
太古昌發展	二・〇〇	（一・九六）	二・〇亖	一・九一
香江物業投資			〇・二三	〇・二三
好世界投資			〇・三二	〇・三二
（工商類）				
怡和公司	二二・七〇	（二二・二〇）	二二・七〇	二〇・七〇
怡和債券			五七・〇〇	五四・五〇
和記企業	三・一亖	（三・一〇）	三・一亖	三・亖五
太古洋行（A）	九・四五	（九・四〇）	九・五五	九・三〇
太古洋行（B）	一・八二	（一・八一）	一・八四	一・七八
會德豐（A）	二・五亖	（二・五〇）	二・六〇	二・四五
港機工程		（四一・〇五）	四一・五〇	四一・五〇
淘化大同（新股）	一七・二〇		一七・二〇	一七・〇〇
聯合汽水	一〇・三〇		一〇・三〇	一〇・三〇
香島地毯	二・一五		二・一五	二・一五
怡和實業			三・六五	三・六五
邵氏公司			三・一〇	三・一〇
永安人壽	一・三五		一・三五	一・三三
聯合橡膠			一・六七	一・六〇
橡膠信託		（一・七四）	一・七二	一・七二
夏香集團		（〇・三亖）	〇・三五	〇・三二
紅寶石	〇・五〇		〇・五〇	〇・四九
非立斯	〇・二六	（〇・二亖）	〇・二亖	〇・二五
屈臣氏	四・〇〇	（三・九〇）	四・〇〇	三・八〇
森那美	七・〇〇		七・〇〇	六・七〇
新英華	三・卆五		四・〇〇	三・八五
信昌	一一・〇〇	（一〇・五〇）	一二・〇〇	一〇・七〇
和寶	二・毛五	（二・毛五）	二・四〇	二・三〇
立興	八・〇五	（八・一〇）	八・〇五	七・八五
寶光	四・八亖	（四・八〇）	四・九〇	四・七亖
仁孚	一・一三	（一・二一）	一・一三	一・〇八
茂昌			〇・七三	〇・七三
怡南	六・三五		六・三五	六・三五
（百貨類）				
永安公司	三・一〇	（三・〇〇）	三・一五	三・〇亖
先施公司			一三・〇〇	一三・〇〇
瑞興公司			七・八〇	七・八〇
鱷魚恤	七・〇〇	（七・〇〇）	七・〇〇	六・九〇
連卡佛（A）		（二三・四〇）	二三・八〇	二二・五〇
大利		（七・七〇）	七・七〇	七・七〇
（紡織類）				
會德豐紗廠			五・五〇	五・五〇
南海紗廠		（二五・〇〇）	二五・〇〇	二四・五〇
南豐紗廠		（五・九五）	五・九五	五・八〇
裕泰針織		（四・二〇）	四・一亖	四・一〇
協興針織		（一・六五）		
安泰毛織		（〇・三九）	〇・三八	〇・三八
遠東羊毛		（〇・八〇）		
南聯實業	二・三五	（二・〇亖）	二・三五	二・二五
南聯合記			一・八五	一・八五
長江製衣	四・四五		四・四五	四・四〇
依時製衣	二・二五		二・三〇	二・二五
麗新製衣		（三・二五）		
新馬製衣			一〇・〇〇	一〇・〇〇
（酒店類）				
大酒店	二二・一〇	（二一・九〇）	二二・二〇	二一・七〇
城市酒店	三三・〇〇		三三・〇〇	三〇・五〇
海港公司	一三・八〇	（一三・六〇）	一三・八〇	一三・六〇
永高酒店		（七・三五）	七・三五	七・三五
凱聯酒店	二・一〇	（二・〇亖）	二・一〇	二・〇五
百樂酒店		（〇・四二）	〇・四三	〇・四二
國際酒店		（〇・五三）		
山帝國酒店	〇・四〇	（〇・四〇）	〇・四二	〇・四〇
美麗華酒店	二二・〇〇	（二一・八〇）	二二・〇〇	二一・八〇

（上表行情，係以各証券交易所當日成盤爲據）

…一罪處斷，也就是說，僅能依教唆殺人未遂來論處。根據中華民國法律界人士說，教唆殺人未遂罪，在中華民國法律上所處的地位與犯了殺人未遂罪相同。因爲教唆犯，刑法第廿九條有明文規定，教唆他人犯罪者爲教唆犯，教唆……以下罰金。王羽所犯妨害自由與教唆殺人未遂罪，因其犯意各別，檢察官因此請刑庭依刑法第五十條規定，王羽所犯之罪，合併……

香港第… 七月份招生 中英商科… 秘書實務班 商科證書班 英語會話 英語拼音 （外文科） 地址：香港…三樓
香港… 詩道 601 汽車修理 公模設計 建築繪圖
專 P3–P6 F1–F5 語初學 音會語
哥林… 無綫… 綫電及電… 小六至中一 綫電及電 中二或以上 船電台電 暑期無綫… 學費三十… 校址：九龍… 自置校舍設… 觀索章請電 K864989
遠東… 服務部
香港… 道607號 道593號 道687號 軒尼詩道439
中英簿記 速記信札 裁剪珠算
OEFL IF文員 告裝飾班 P.4—F…

華人七人足球複賽 今在旺角場演八仗

戰國地帶

華人七人足球賽今日在旺角市政球場舉行複賽，共有八場，門票一律三元。秩序如下：

第一場下午六時黃大仙乙對愉園甲
第二場下午六時半東昇對圖殺乙
第三場下午七時愉園乙對美青甲
第四場下午七時半警察甲對斯達巴
第五場下午八時光華甲對卜公甲
第六場下午八時半箸坊甲對圖殺甲
第七場下午九時卜公乙對龍門甲
第八場下午九時半黃大仙甲對穗成甲

今天的八場華人七人賽仍是每場比賽廿分鐘，倘若法定時尚賽過，雙方入球數字相同，即以角球多寡定勝負。

經過今天的八場比賽之後，本屆華人七人賽八强卽告產生，此八强定本月十日仍在市政球場舉行最後決賽。

打七人足球，要講經數，亦講速度，由於要有速度，則速帶要有充沛的氣力。有此條件的，是穗成甲、愉園甲、光華甲，今天獲勝的希望較高。（長風）

溫盃網球賽女子單打 艾華特挫古勒岡奪標

【英格蘭溫布爾頓二日美聯社電】艾華特在星期五一場勢均力敵的決賽中，以六比三、四比六、八比六的比數打敗古勒岡。這是她在三年內第二次贏得溫布爾頓網球錦標賽的女子單打冠軍，而亦是這位廿一歲的美國球星首次在草地場上擊敗她的澳洲對手。

這一場在烈日下進行的兩小時比賽不是一場精采的網球賽事，雙方因錯誤而失去的分數比實際從擊球所得之分數還要多。

但卽使如此，溫布爾頓中央球場的一萬七千名觀衆仍然興奮到極點，每當雙方球員錯過取勝機會時，四座紛紛爆發喝采與喝倒采之聲。

最後，艾華特沉着地打出一記高擊球才獲得了最終勝利。

艾華特獲得冠軍獎金一萬七千五百美元（她上次獲得冠軍是一九七四年），廿四歲的古勒岡（七二年冠軍）則獲得九千八百美元獎金。

賽後，古勒岡小姐如往常一樣面帶微笑，承認她們兩人均未打出自己的水準。

籃球教練訓練班結業 教育司署康樂體育事務組與業餘籃球聯會合辦的籃球裁判暨教練訓練班昨午舉行結業禮。圖示：敦請首席教育官祈士雄，籃聯會會長湛兆霖主禮後，與康樂體育組主任容德根、黃煥樟、籃裁主席尤應邦、顧問劉澤彬、總幹事梁自强及各教授合照。

元朗埋班有腹稿 大部份是舊人

△元朗下屆組軍大致上已進行得八八九九了，據消息傳出稱，元朗今季成績雖非理想，但來屆仍不欲大攪，至於球員埋班的腹稿中，大部份舊將仍榜上有名，如守門員張耀東、洪奕成、陳遠智、盧福興、周皆然、吳汝賢及梁金發等。由此可元朗來季的實力將與本屆實在相差不會太遠，但由於他們球員年紀仍輕，相信仍會有進步，戰績希能較理想。

除了上述七名球員，元朗會方仍重用外，他們還打算物色三數名年青球員，陳發枝亦是他們欲招納的對象，另外加山的李炳雄及池一坡，元朗對此兩名頗有意思。

△警察在本季成績欠佳，下屆被貶落乙組去，據他們的發言人表示，警察因是一支業餘性質的球隊，如今被降落乙組去，陣容方面人選仍與他們在甲組時差不遠。換句話說警察的實力下屆在乙組必可耀武揚威一番了。

日前他們參戰夏令盃賽的時候，由於實力突出，勝來輕易，賽後他們的球員馬必雄與歐陽純表示，他們參加夏令盃並非圖奪錦標，祇是波癮太大而已。

歐陽純並表示，下屆雖然是以乙組姿態出現，但踢波在他來說不是職業，沒有多大的問題，反正，甲組乙組也是一樣踢法。

至於已在上月簽約加盟加山的門將馬必雄，下季仍會在甲組中露面，據他透露，他對足球興趣很大，他希望能夠多點比賽及學習。以馬必雄本屆在警察的演出，不少球迷對他有一個良好印象，原因馬仔每仗必拼而已（喬治）

職業足球開始以來仍然是「蝕本生意」

以我所見

．足球季剛結束，球壇向外招兵及球會之間的「拉角」潮已相繼展開。儘管說一九七五至七六年度的球季，甲組球會大部份斷蝕，但球隊的準備加强實力，似乎為了迎接來屆的好景來臨。一九七六至七七年度足球季是否重新掀起高潮，把已經失去了的觀衆重新帶回球場？仍屬未可知之數，當然，每個愛好足球的人，都期望這項運動復甦，球會希望造收「爆棚」之盛，球迷也盼望可以欣賞趣味濃厚的足球。然而，檢討過去兩屆球季，香港足球都在乏味與號召減低的情況下渡過了，一九七四至七五年度仍有盈餘的，尚有南華與流浪兩間球會，一九七五至七六年度，似乎祇有南華在收支比對上仍可能有二、三十萬元的盈餘。

假如從香港足球已進入職業制度多年的角度看，那就應該是職業足球的一個强烈諷刺，起碼也有部份已採用職業化的球會，在不合「成本化算」的情況下渡過了悠長的歲月，倘若說得商業化一點，則本港的職業足球仍是「蝕本生意」，而一九七五至七六年度唯一有盈餘，還是仍有業餘球員的球會。

過去的一屆球季，被不景氣籠罩，球隊的戰術仍以長傳急攻及越位陷阱為主，已使足球比賽的娛樂成份減低，而「中型班」有一段長期間大失水準，造成了强弱懸殊的比賽太多，觀衆對於欣賞足球比賽的興趣降低了。雖然增加盃賽，可是仍無濟於事，這可以從會長盃六强邀請賽的六天賽期，入場球迷祇有四萬一千六百餘人，門劵收入廿三萬八千餘元反映無遺。

一九七五至七六年度的足球七大錦標，除了士丹利盾七人賽在季初舉行，它是足球聯賽開鑼之前的球隊「熱身賽」之外，其餘六項錦標，銀牌於去年除夕結束，總督盃則在本年三月廿八日爭霸。故在本年的六月份產生盟主的，有主席盃、甲組聯賽、足總盃及會長盃，本來六月份是上屆球季的最高潮，六月十三日聯賽冠軍決定性賽事「南精大戰」入場觀衆二萬八千零十五人，門劵收入十四萬六千三百八十二元，仍列為這屆球季五場「爆棚」波之一，但同月廿六日舉行的會長盃準決權精工對南華，祇有六千四百六十四人觀戰，門劵收入三萬四千七百六十元，前後祇相隔十四天，觀衆的銳減，可以反映出球迷對這兩隊「互型班」的對抗看膩了，增加盃賽能否吸引較多觀衆而使足球掀起高潮？這問題也留待球迷找尋答案。

雖然剛結束了的一屆球季，防守足球的風氣已不及前屆之盛，聯賽一百三十二場，合計射入三百九十二球，每場入球平均率為二點九七，比起前屆一百五十六仗，合計射入四百三十八球，平均每場入球二點八已經高些，但「越位陷阱」代替了密集防禦，長傳急攻也成為了較多球隊所愛好採用的進攻打法，使觀衆仍感到這樣的足球比賽，仍欠缺他們所需要的趣味，聯賽的一百三十二仗，和局佔了三十三場，以一球之差決勝負則為三十七場，換言之，入球數字低的比賽已佔了七十場，已佔了百分之五二點四，冠軍南華的廿二場入球四十五，亞軍精工廿二仗入球四十六，比起一九六三至六四年度傑志在聯賽射入一百零八球，相差得很遠，而與南華於一九七三至七四年度在聯賽掄元，廿六仗為射入六十一球，則「少林軍」三年內兩次奪標的每場入球平均率比較，本屆亦已減低。

從數字的顯示，過去一屆甲組聯賽和局及以一球之差決勝負的七十場，佔了百分之五二點四，亦即是說全部一百三十二仗有六十二場入球數字較大，包括以兩球之差決勝的三十二場，三球之差決勝的十九場，四球之差決勝者八場，相差九球的祇有一場，入球較多的場數，似亦因「互型班」要爭取入球紀錄時，將中型球隊的球門當作「箭靶」，遂使球賽的競賽氣氛大減。雖則「中型班」為護級而拼搏，亦曾有擊敗勁旅而爆冷門的戰績，但中型班隊在過去一屆聯賽大失水準，向强隊搶分的力量不夠，爆冷門祇是曇花一現，甚至「求和」也不易，在聯賽的全部賽程之中，戰程較為沉悶的佔了百分之六十五，甚至達到百分之七十，又怎能使球迷「睇波」的興趣提高呢？

甲組十二隊之中，在過去的一屆球季具有叫座力的似乎祇有南華、精工及愉園，這三隊都有它的「擁躉」，南華的人腳，不及精工，愉園的平均，但「少林軍」有悠久歷史及永不妥協的作風，臨場時亦每因「擁南」的球迷熱烈支持而刺激起球員門志，看台的反應對於它的對賽球隊可能不利，但這種影響也許不大，因爲技術優越及經驗豐富的球員，決不致因而造成進退失據，以「南精」的六次對抗而觀，南華並未贏過精工，也可以看出一隊勁旅，並不因看台反應而自亂陣腳，南華獲得本屆主席盃及聯賽三大錦標，足球員奮鬥的成果。至於精工可以說是實力冠同儕，可是它亦曾有一個時期陷入低潮，這隊「互型班霸」一全季的六次戰敗，其中五次在聯賽輸波，故終被南華以一分之差而獲得聯賽冠軍，精工在聯賽及總督盃雖屆居亞席，但先後獲得銀牌，足總盃及會長盃三大錦標，成績已算滿意。愉園奪得總督盃冠軍，主要原因為下半場精工調動失當，在整個球季而論，愉園仍缺乏固定水準，故在上屆九個多月的球季，最有叫座力的南、精、愉、都曾有它的低潮，至於以往擅長於淘汰賽的流浪，上屆未有若何佳作，僅獲得聯賽亞軍。（文玲）

奧運金牌熱門人物

幾乎每一位法國人都希望都魯特能從今次的世運會帶着一面金牌榮旋法國。他每天亦盡其在我的去練跨高欄。

曾發誓說過：要把「都魯特」這個名字發揚光大 足証都魯特爭百一高欄的決心

一百一十公尺高欄的徑賽是於一八九六年才首次被列入為奧林匹克運動會田徑賽項目之一。但自此曾多次把欄與欄之間的距離擴大，但這祇限於女子方面，所以男子的百一高欄比賽對於腳長的選手是較為不利的，他們經常在跳欄之前的一剎那沒有適合的步法，而必須稍作瞬息的停止才能跨欄而過，這一點，身高六尺二寸半的法國選手都魯特（GUY DRUT）是很清楚的。

每天吸煙超過十五支以上的都魯特相信今屆奧運會中唯一替法國獲得金牌的選手，而每一名法國人都寄望於他，希望他能帶着一面金牌返回法國，由此可知道在他落敗而返之日，法國機場會有甚麼場面出現？而法國報章的批評又是甚麼呢？

現年廿五歲的都魯特被法國的報章稱為「法國鮮有的漂亮體育動物」，而超過五十萬名法國人均認為都魯特可以肯定的獲得奧運百一高欄比賽的金牌，雖然都魯特備受這種無形的壓力，可是他有一位被染參加南加州學校的滑浪班而日夕給他鼓勵的妻子——碧姬，她用盡方法使其丈夫不

都魯特是一位有奮鬥心，肯學、肯埋頭苦幹的選手。但在最近一次他接受記者們訪問時曾說過：「一九六八年那位選手贏得百一高欄的奧運金牌，每一個人都知道是德雲博（DAVENPORT），但當時的百一高欄世界紀錄保持者是誰呢？是西德的羅路，但很少人知道是誰，所以我寧願成為奧運金牌的得獎者也不要是一位世界紀錄保持者，而蒙市奧運會將是我的揚名的場合。」

然而，在都魯特未說這句話之前的很久時間，當他還是十四歲，他父親的雜貨店被一所新開的超級市場所「吞」掉，而跟着的兩年，他全家都是

都魯特是百一高欄的世界紀錄保持者（十三秒二四）。他於七二年出席慕尼黑奧運會時，被一致睇淡之下爆出一個「小冷門」，在百一高欄中僅負於美國黑人米爾賓（MILBURN）而獲得銀牌，經過四年來不斷的觀看百一高欄比賽的影片，他稱他已發現了米爾賓的勝利秘密。他用不很流利的英語說：「在欄與欄之間我的速度比米爾賓快，但在我跳欄的時候我祇……呵，是，是，我祇是在空間浮過欄桿，因此我便告落敗。」所以，你們知道都魯特在今年七月間舉行的奧運會中他會怎樣去跑這項比賽了。從另一個角度來看，從以上的事實，我們知道

我覺得我有責任要把『都魯特』這個姓名發揚光大。」經都魯特下了極大的決心之後，任何事情似乎都難不了他，不論風雪交加或傾盆大雨，都魯特均努力練習，最後他加入了一間體育會，而該會的田徑教練除了指導他的跑步及跳欄方法外，還培養了他的强橫戰意，但都魯特却稱他有上佳的戰意全是受他的母親所影響。都魯特的母親是一位英國人，「英國人是永不言死的，當你與他們比賽時，在終點之前他們是絕不氣餒的。」都魯特說。

都魯特除了是一位高欄短跑名將外，還是一位撐竿跳高的好手，由於練習撐竿跳高，他曾跌傷了頸骨，而且曾三次接受割眼的手術，但終於在

一九六八年，都魯特除了是全法國初級組百一高欄的冠軍外，還是撐竿跳高及十項全能的金牌人選。

去年八月在蘇黎世，都魯特以十三秒正的新世界紀錄在百一高欄中擊敗名將科士打，而法國的報章稱他為「法國田徑壇的救星」。但這位高欄短跑家並未因報章的表揚而感到驕傲或心理上受到壓力，他曾說：「我祇是為我自己及我的親友而賽跑，因為我並不認為我是穿上代表法國運動衣去爭取金牌，目前我已停止想及奧運的事情，但我會從電訊中獲悉其他選手的近績，這樣我便可以

開的場合見到我，但在蒙特里爾的田徑跑道上，你可以肯定發現我的影子。

除了都魯特所說的肯定外，這位法國田徑的「救星」在今年奧運會的比賽將不會在欄頂「浮」過，而是利用他的衝刺力去跳過所有的欄，勝利或失敗，要看用「一、二、三、四、跳」來做口號的都魯特的表現了。

都魯特的太太碧姬是一位賢妻，她日夕都給都魯特以極大的鼓勵，使他

手蛋隊組軍已粗定 舊將簽咗十四件

彩色球壇

另托卡鎬英回家時 物色高麗好手

「手蛋隊」前晚響對面海尖沙咀個間「中華酒樓」夜總會三樓「嘉賓廳」度擺咗六圍「慶功宴」，賀賀吓今屆得咗「三冠兩亞」嘅五樑「樑」。一來慰勞吓個班「打波人仔」，二來睇吓邊件「唔要」邊件「留番」，當然趁住呢一兩日有個交代啦！因爲昨日「波總」乃發出個D「實身契」咯！如果個D「冇人收留」嘅，正係「搵定路」可也。正如「新馬洪」嚮晚飲完之後，同我哋幾件「落雨須遮」人馬「傾」起上嚟，「新馬洪」本人亦都好心滿意足咯！而且好有安慰添，事關，佢話「手蛋隊」升咗上甲班頭尾五年卽係四屆，但每屆都有三幾件「樑」捧吓，四屆一共捧咗十六件，正係「永不落空」，以一隊升上甲級嘅「新班」黎計，佢哋嘅算係「長壽猛球」，認眞好難得也。

唔！「手蛋隊」呢一屆一共攞咗三件「冠」，卽係「爛鐵牌」、「波總盃」、「六强盃」是也，兩件「坐歪」係「燈仔盃」同「計分盃」。講番去屆（一九七四至七五年），佢哋亦係「孖料冠單料亞」，卽係「計分盃」同「波總盃」係「冠頭」、「六强盃」坐「歪」啫，又計埋前一屆（一九七三至七四年），亦係「兩冠一亞」，「手蛋隊」乃捧咗個「金」與「銀」（金碗同爛牌），而「計分盃」就「坐歪」，最初個屆，卽係「升上甲班一九七二至七三年「開頭」是也，最威呢一屆乃係「四冠一亞」，卽係先攞件「赤柱盾」，然後係「爛鐵牌」、「燈仔盃」、「計分盃」四件都係坐正，祇有「金碗」輸俾「車房班」而坐歪。故此嚮晚響「中華」樓頭，「大老板明」、「叔父亮」、「少帥保」、「少帥江」、「少帥山」、「秘書康」、「四眼占」、「管理德」，同埋甲班「代表舜」、「宦主」、「教頭洪」、「助教堅」、「公關振」、「水牛」、「預組坤」、正副同預備組仔坐足六圍也。

「少帥山」除咗向個D「打波人仔」逐個講一輪「密傾」之後，大家正係心裡有數咯！但「少帥山」仲話要等埋今日先至正式宣佈下一屆組乜嘢嘅班，加多或減少？不過，尋晚已知到個七件「外來波友」嚮呢幾日正係日日都有人「番鄉吓種羌」咯！計有：「高大漢」同「中堅都」嚮今日飛番「高麗國」先，而添日（三號）再有個下屆「唔受佢玩」嘅「書生朴」跟住番「漢城」，而「馬拉基」亦係嚮添日番「馬拉埠」，四號個日有「慢慢扭」先飛去「芒國菓」再轉飛番「門牛國」，五號或七號先至輪到「門神卡」走頭，「馬拉古」仲遲一個禮拜添。總之，佢哋「留番」個六件放一個月大假，下月初「番頭」也。

不過，到咗昨日，手蛋隊的組軍大計，差唔多已經完成。佢哋嘅舊人卡鎬英、林芳基、張炳衡、古廉權、康基郁、區永雄、郭振華、何新華、李桂雄、張子憲、曼紐、金在漢、胡國雄、黃銘雄等已經簽字了。黎寶忠及陳鴻平則有決定。

關于物色另一位高麗兵，則托卡鎬英去物色，如果搵到好手，則不一定要「耶鮓」戴歷。（簡靜）

籃球圈

靜修女籃一出即勝 今夕再戰悠悠

我國女子籃球勁旅台北靜修中學隊，昨晚旗開得勝，贏南華七十三分。今夕移師九龍伊館作訪港第二戰，由悠悠應戰，仍於八時半開賽。序幕戰七時十五分男子乙組友誼賽星島對肯年，門劵三圓，籃聯屬會及學生優待劵則為二圓。

昨晚靜修隊勝南華一百一十比三十七（上半場四十四比十七），序幕戰男子乙組友誼賽海豚勝南華三十八比三十一。

靜修隊今夕再出師，與悠悠對壘，從客軍昨役的演出，則雖屬大捷，但實力仍未盡露，因此，悠悠的技術經驗雖然好過南華，惟仍難與客軍爭衡，靜修隊仍可再過一關，雙方名單如下：

（靜修）領隊：俞黃竹仙，顧問：謝景南，教練：江憲治，訓練員：黃瑤璋，秘書：黃顯文，管理：林黃淑卿，幹事：林明華，隊長：陳家淥，隊員：陳秀月，許翠齡、李伶珍、蔡阿秀、戴莉莉、謝秀鳳、劉樹茂、羅蕙萍、游淑華、李孟英、郭一純。

（悠悠）領隊余隊員：鄭詠婷，教練：甄韻嫺，隊員：陸嘉儀、曾惠玲、梁潔儀、徐蕙芳、周麗玲、霍寶蓮、謝婉華、李玉玲、何雅英、周麗蓮、周麗珊。

靜修隊昨晚在修頓球場，以絕對壓倒的優勢擊敗南華，客軍憑着氣力速度及全隊合作較佳，控制了大局，南華的一羣新秀拼勁雖甚强，但因技不如人，故雖已盡了最大努力，仍難免慘敗。

南華一羣年輕的女將進攻時無法越過靜修隊的「五人聯防」，故欲爭取入球，已陷於「粒粒皆辛苦」，當客軍出擊時候，快捷的傳遞及敏捷的切入，使南華的守衛防不勝防。而本港女子籃球比賽已停頓了一個時期，南華球員昨役狀態未足，亦為慘敗的原因之一。（文玲）

男雙打冠軍亦已產生

【倫敦二日路透社電】第一種子納米列茲（墨西哥）與葛特夫烈（美國）的一對搭檔今日在此間與非種子的澳洲一雙對手費斯和馬斯特斯經過五盤苦戰，才奪

五盤比數為三比六、六比三、八比六、二比六、七比五。納米列茲和葛特夫烈雖在今年五月堪薩斯城世界網球錦標賽中失掉雙打冠軍，但仍被認為是世界最佳

拉角壞風氣又掀起 新仔身價抬得太高

幕後秘聞

側聞南華本屆大約有二十多萬的進賬，但「少林寺」向來作風，是每年球員薪金的增減，上落不大，換言之，年長球員薪金的遞減不大，而新聚師兄加薪的幅度亦不顯著，因此，做成不時被拉角的情形出現，例如新聚師兄蔡某，已被傳出有球會向之斟介，並且以倍計的新金作為邀角的條件之一，任誰面對這樣優越的條件，焉可不動心乎？

現時，蔡某在南華的薪金，不過二千多元，卽使下屆加薪，也難達三千之數，但聞說有球會肯以四千五百元之數，要求蔡加盟，如此看來，不能不說利害了。

撤開拉角之事件而言，這種將球員身價不斷提高的風氣，却對整個球圈非常不利的。特別是一些剛踏上甲組，而立脚未穩的年青球員來說，實在不是一件幸事，任誰也認識，以蔡某今天的身手表現，是否確實值得四千五百元呢？這並非金錢數目的問題，乃是以這樣幼嫩的技術，比之其他成熟的球員相較之下，這是絕對不公平的。更且對蔡本身，也是一個疑慮。

分析如此暴漲的球員身價，足以影響的範圍相當廣，我們無可否認，蔡某是極有前途潛質的新秀，在他還未成熟之前，已有這麼高的薪酬，若等到他更進步時，豈不更加要添增新酬，到時球會又如何去負擔這樣沉重的擔子呢？

過去，很多人士都抨擊過這種「炒高」球員身價的不良風氣，這不但弄至本身球會無端的損失，亦破壞了整個球圈正常的軌道。（長江）

冠雲李龍基單刀奏效：夏令杯足球聯賽，穗成昨勝冠雲，圖為冠雲李龍基單刀，被穗成門將林牽樹飛身撲去其腳下球。左為冠雲池一坡，左二為穗成葉振發。（本報記者彭建亞攝）

了安哥拉親蘇派，結果勝利了，整個安哥拉拿到手中。

工商晚報 Kung Sheung News 各部電話 編輯部：二七零七零六 採訪部：二八零零八七

一週 大逵戲三分天下

奧運熱門人物獨有資料